



PT. PIPER
QUALITY



DRAFT RENCANA BISNIS & ANGGARAN (RBA)

POLITEKNIK PENERBANGAN INDONESIA CURUG (PPIC)
TAHUN ANGGARAN 2021



BADAN PENGEMBANGAN SDM – KEMENTERIAN PERHUBUNGAN

**BADAN PENGEMBANGAN SDM PERHUBUNGAN
POLITEKNIK PENERBANGAN INDONESIA CURUG (PPIC)
P.O. Box 509 Tangerang 15001
Tlp (021) 598-2203/2204/2205
Fax. (021) 598-2234**

LEMBAR PERSETUJUAN

Rencana Bisnis dan Anggaran (RBA) Politeknik Penerbangan Indonesia Curug (PPI Curug) Tahun Anggaran 2021 adalah dokumen perencanaan bisnis dan penganggaran Badan Layanan Umum yang disusun dengan mengacu kepada Rencana Strategi Bisnis (RSB)

Disusun Oleh:
DIREKTUR
POLITEKNIK PENERBANGAN INDONESIA CURUG
Pelaksana Tugas



BOEDI PRIHANDONO

Pembina Tk.I (IV/b)

NIP. 19661218 199203 1 001

Mengetahui :

DEWAN PENGAWAS

1. **KETUA DEWAN PENGAWAS**
MUH. ANTO JULIANTO, S.E, M.Si, Ak., CA
2. **ANGGOTA DEWAN PENGAWAS**
Drs. ADE ROHMAN, Msi.
3. **ANGGOTA DEWAN PENGAWAS**
Ir. YUDHI SARI SITOMPUL, MM

1. (.....)

2. (.....)

3. (.....)

Menyetujui :

MENTERI PERHUBUNGAN
REPUBLIK INDONESIA



BUDI KARYA SUMADI

SURAT PERTANGGUNGJAWABAN MUTLAK

FILE TERPISAH



KEMENTERIAN PERHUBUNGAN
BADAN PENGEMBANGAN SUMBER DAYA MANUSIA PERHUBUNGAN
POLITEKNIK PENERBANGAN INDONESIA CURUG

JL. RAYA PLP CURUG
TANGERANG 15820

Telp. (021) 598-2203/04/05
Fax. (021) 598-2234

email : ppi@ppicurug.ac.id
website : <http://www.ppicurug.ac.id>

SURAT PERNYATAAN TANGGUNG JAWAB MUTLAK (SPTJM)

NOMOR : *ku. 002 / 1 / 24 / PPIc- 2020*

Kode dan Nama Satuan Kerja : (288127) Politeknik Penerbangan Indonesia Curug
Kode dan Nama Kegiatan : (3998) Pendidikan Perhubungan Udara

Yang bertanda tangan di bawah ini, saya selaku Pengguna Anggaran/Kuasa Pengguna Anggaran Satker BLU Politeknik Penerbangan Indonesia Curug, menyatakan bahwa saya bertanggung jawab penuh atas standar biaya dan satuan biaya yang digunakan dalam penyusunan Rencana Bisnis dan Anggaran Satker BLU Politeknik Penerbangan Indonesia Curug.

Perhitungan standar biaya dan satuan biaya tersebut telah dilakukan secara profesional, efisien, efektif, transparan dan dapat dipertanggungjawabkan.

Standar biaya tersebut telah ditetapkan oleh Pemimpin BLU dan disusun berdasarkan perhitungan akuntansi biaya yang dihasilkan dari sistem akuntansi biaya yang ditetapkan sesuai dengan ketentuan.

Demikian Surat Pernyataan ini dibuat dengan sebenarnya.

Tangerang, 24 Agustus 2020
Kuasa Pengguna Anggaran



BOEN PRIHANDONO

Pembina TK.I (IV/b)

19661218 199203 1 001

KATA PENGANTAR

Rencana Bisnis Anggaran (RBA) Badan Layanan Umum (BLU) Politeknik Penerbangan Indonesia Curug (PPI Curug) Tahun 2021 disusun berdasarkan Peraturan Menteri Keuangan Nomor 92/PMK.05/2011 tentang Rencana Bisnis dan Anggaran serta Pelaksanaan Anggaran Badan Layanan Umum dan Peraturan Direktur Jenderal Perbendaharaan Nomor Per-20/PB/2012 tanggal 23 Mei 2012 tentang Pedoman Teknis Penyusunan Rencana Bisnis dan Anggaran Satuan Kerja Badan Layanan Umum.

RBA Politeknik Penerbangan Indonesia Curug ini dibuat sebagai acuan BLU PPI Curug dalam menjalankan praktek bisnis dan penganggaran tahunan berisi program, kegiatan, target kinerja dan anggaran BLU PPI Curug sebagai satuan kerja pada Kementerian Perhubungan.

Dengan adanya RBA PPI Curug Tahun 2021 diharapkan pelaksanaan tugas PK-BLU lebih terarah dan terencana sehingga semua program, kegiatan target kinerja dapat terealisasi sesuai dengan harapan.

Curug, 24 Agustus 2020

DIREKTUR
POLITEKNIK PENERBANGAN INDONESIA CURUG
Pelaksana Tugas



DAFTAR ISI	HAL
LEMBAR PERSETUJUAN	i
SURAT PERNYATAAN TANGGUNG JAWAB MUTLAK	ii
KATA PENGANTAR	iii
DAFTAR ISI	iv
RINGKASAN EKSEKUTIF	vi
BAB I PENDAHULUAN	
A. Gambaran Umum	1
B. Visi dan Misi Badan Layanan Umum	5
C. Budaya Badan Layanan Umum	5
D. Bagan Struktur Organisasi	7
E. Susunan Pejabat Pengelola BLU	7
BAB II KINERJA BLU TAHUN BERJALAN 2020 DAN RENCANA BISNIS DAN ANGGARAN BLU TA 2021	
A. Gambaran Kondisi PPI Curug	12
B. Pencapaian Kinerja dan Target Kinerja PPI Curug	24
C. Informasi Yang Perlu Disampaikan	61
D. Ambang Batas Belanja BLU	61
E. Prakiraan Maju Pendapatan dan Prakiraan Maju Belanja	62
BAB III PENUTUP	
A. Kesimpulan	71
B. Penjelasan Terkait DPM	72
C. Peningkatan Kualitas Pola Tata Kelola BLU Yang Baik (Good Corporate Governance/GCG)	75
D. Hal lain yang Perlu Diperhatikan	75

DAFTAR TABEL

Tabel 1.1. Pejabat Pengelola BLU PPI Curug	7
Tabel 2.1. Kinerja Keuangan	13
Tabel 2.2. Saldo Awal BLU PPI Curug	13
Tabel 2.3. Sarana dan Prasarana Tahun 2020	16
Tabel 2.4. Target Sarana dan Prasarana Tahun 2021	17
Tabel 2.5. Proyeksi Taruna dan Peserta Diklat PPI Curug 2017 - 2021	21
Tabel 2.6. Jumlah Peserta Diklat	23
Tabel 2.7. Jumlah Lulusan	26
Tabel 2.8. Target dan Realisasi 2020-2021	32
Tabel 2.9. Realisasi Belanja	33
Tabel II.B.1 Pendapatan per Unit Kerja	33
Tabel II.B.2 Rincian Belanja per Unit Kerja	35
Tabel II.B.4 Target Pendapatan menurut Program dan Kegiatan 2021	57
Tabel II.B.5 Target Belanja/Pembiayaan Menurut Program 2021	58
Tabel II.B.6 Pendapatan dan Belanja Agregat	60
Tabel II.B.7 Perhitungan Biaya Tahun 2021	60
Tabel II.E.1 Prakiraan Maju Pendapatan BLU	68
Tabel II.E.2 Prakiraan Maju Belanja BLU	69

RINGKASAN EKSEKUTIF

Dalam rangka pelaksanaan Peraturan Menteri Perhubungan Republik Indonesia Nomor: PM 47 tahun 2019 tentang Organisasi dan Tata Kerja Politeknik Penerbangan Indonesia Curug dan Keputusan Menteri Keuangan Nomor: 322/KMK.05/2020, tanggal 6 Juli 2020 tentang Penetapan Politeknik Penerbangan Indonesia Curug Pada Kementerian Perhubungan Sebagai Instansi Pemerintah Yang Menerapkan Pola Pengelolaan Keuangan Badan Layanan Umum mempunyai tugas pokok : “Menyelenggarakan pendidikan dan pelatihan semua jenjang dan jenis pendidikan dan pelatihan penerbangan sesuai dengan standar internasional melalui program pendidikan dan pelatihan diploma, non diploma diklat pendek dan *recurrent* (penyegaran)”.

Pada Tahun Anggaran 2020 PPI Curug merencanakan target awal pendapatan BLU sebesar Rp 110.250.000.000,- (Seratus Sepuluh Milyar Dua Ratus Lima Puluh Juta Rupiah). Kejadian Pandemi *Corona Virus Disease – 19* mengakibatkan PPI Curug merevisi target pendapatan BLU sesuai arahan pemerintah melalui Peraturan Presiden Nomor 72 Tahun 2020 tentang Perubahan Atas Peraturan Presiden Nomor 54 Tahun 2020 tentang Postur dan Rincian Anggaran Pendapatan dan Belanja Negara Tahun 2020 menjadi Rp 80.061.926.000,- (Delapan Puluh Milyar Enam Puluh Satu Juta Sembilan Ratus Dua Puluh Enam Ribu Rupiah). Sehingga prognosa pendapatan BLU PPI Curug sampai Bulan Desember Tahun 2020 menjadi Rp 80.061.926.000,- (Delapan Puluh Milyar Enam Puluh Satu Juta Sembilan Ratus Dua Puluh Enam Ribu Rupiah). Selanjutnya pada Tahun Anggaran 2021 PPI Curug merencanakan untuk menargetkan pendapatan BLU sebesar Rp 112.327.388.000,- (Seratus Dua Belas Milyar Tiga Ratus Dua Puluh Tujuh Juta Tiga Ratus Delapan Puluh Delapan Ribu Rupiah) dengan peningkatan sekitar 40,3% dari target pendapatan tahun 2020 yang sudah direvisi.

Berikut disampaikan dibawah ini capaian kinerja tahun 2020 dan rencana tahun 2021 baik dari aspek layanan dan aspek keuangan:

1. Aspek Layanan

- a. Target dan prognosa jumlah peserta diklat tahun 2020 dan rencana tahun 2021.

Uraian	Satuan	2020		%	2021
		Target	Prognosa		Target
a) Program Diklat Pembentukan	orang	1764	1764	100%	1874
b) Program Diklat Penjurangan	orang	24	24	100%	100
c) Program Diklat Teknis/Pelatihan SDM Transportasi Udara	orang	1565	1565	100%	2945
d) Program Diklat Pemberdayaan Masyarakat	orang	1160	1160	100%	1000
e) Diklat Peningkatan Kapasitas SDM Transportasi Udara	orang	26	26	100%	48
TOTAL	orang	4539	4539		5967

Penjelasan :

- 1) Target jumlah peserta diklat pembentukan pada tahun 2020 adalah sebesar 1764 orang dengan prognosa sebesar 1764 orang yang terdiri dari Diklat Pembentukan Reguler sebanyak 415 Orang, Diklat Pembentukan Mandiri sebanyak 322 Orang, Diklat Pembentukan Pola Pembibitan sebanyak 981 Orang dan Diklat Pembentukan Beasiswa sebanyak 46 Orang. Prognosa yang akan dicapai pada akhir tahun 2020 telah menyesuaikan kondisi yang disebabkan adanya kejadian Pandemi *Corona Virus Disease-19*. Selain hal tersebut, pada tahun 2020 PPI Curug hanya membuka penerimaan Prodi sebanyak 7 kelas dengan jumlah 168 orang yang semula direncanakan dibuka sebanyak 13 kelas dengan jumlah 306 orang. Kebijakan Pimpinan BLU PPI Curug terkait penerimaan taruna baru penyesuaian kebutuhan SDM yang akan dibutuhkan oleh stakeholder perusahaan penerbangan. Pada Tahun 2020 PPI Curug meluluskan sebanyak 258 Orang yang terdiri dari:
 - Diploma IV Lalu Lintas Udara 85 Orang
 - Diploma IV Teknik Listrik Bandara 21 Orang
 - Diploma IV Teknik Navigasi Udara 22 Orang
 - Diploma IV Teknik Pesawat Udara 22 Orang
 - Diploma III Operasi Bandar Udara 60 Orang
 - Diploma III Teknik bangunan dan Landasan 24 Orang

- Diploma III Teknik Mekanikal Bandara 24 Orang
- Sedangkan pada Tahun 2021 sesuai kebijakan Pimpinan PPI Curug dan hasil koordinasi dengan Pusat Pengembangan SDM Perhubungan Udara, PPI Curug akan melaksanakan Penerimaan taruna baru yang direncanakan sebanyak 260 orang yang terdiri dari :
- Diploma IV Lalu Lintas Udara 24 Orang
 - Diploma IV Penerbang 24 Orang
 - Diploma IV Teknik Listrik Bandara 24 Orang
 - Diploma IV Teknik Navigasi Udara 24 Orang
 - Diploma IV Teknik Pesawat Udara 24 Orang
 - Diploma III Operasi Bandar Udara 24 orang
 - Diploma III Pertolongan Kecelakaan Penerbangan 24 Orang
 - Diploma III Teknik Bangunan dan Landasan 24 Orang
 - Diploma III Teknik Mekanikal Bandara 48 Orang
 - Non Diploma Penerbang sebanyak 20 Orang
- 2) Target Program Diklat Penjenjangan Transportasi Udara pada Tahun 2021 direncanakan sebanyak 100 orang yang terdiri dari :
- Diklat Penjenjangan Diploma IV Penerbang (lanjutan) 24 orang
 - Diklat Penjenjangan Diploma IV Lalu Lintas Udara 36 orang
 - Diklat Penjenjangan Diploma IV Teknik Pesawat Udara 20 orang
 - Diklat Penjenjangan Diploma III Operasi Bandar Udara 20 orang
- 3) Tahun 2020 merupakan tahun yang sangat berat dalam pelaksanaan Diklat Pelatihan Teknis. Dampak Pandemi *Corona Virus Disease-19* mempengaruhi pendapatan sektor penerbangan khususnya stakeholder mitra PPI Curug, yang mana berakibat kegiatan Diklat Pelatihan yang tidak terlaksana. Sedangkan 2021 target peserta Diklat Pelatihan Teknis meningkat yang diharapkan tahun depan sektor perekonomian bidang transportasi kembali membaik.
- 4) Secara keseluruhan Diklat PPI Curug Tahun 2020 dengan prognosa mampu tercapai 100% dari Target Peserta yang sudah dilalukan revisi pada tahun berjalan.

- b. Target dan prognosa jumlah lulusan peserta diklat tahun 2020 dan rencana tahun 2021

Uraian	Satuan	2020		%	2021
		Target	Prognosa		Target
a) Program Diklat Pembentukan	orang	259	259	100%	646
b) Program Diklat Penjurangan	orang	0	0	-	0
c) Program Diklat Teknis/Pelatihan SDM Transportasi Udara	orang	1565	1565	100%	2945
d) Program Diklat Pemberdayaan Masyarakat	orang	1160	1160	100%	1000
e) Diklat Peningkatan Kapasitas SDM Transportasi Udara	orang	26	26	100%	48
TOTAL	orang	3010	3010	100%	4639

1. Aspek Keuangan

- a. Target dan Realisasi BLU Politeknik Penerbangan Indonesia Curug Tahun 2020 – 2021

No	Keterangan	Tahun 2020		Tahun 2021
		Target	Prognosa s/d Des 2020	Target
1	Layanan Sipencatar	2.000.000.000	2.000.000.000	2.500.000.000
2	Layanan Diklat Pembentukan	58.840.350.000	58.840.350.000	46.735.457.000
3	Layanan Diklat Penjurangan	0	0	2.116.200.000
4	Layanan Diklat Teknis	16.900.000.000	16.900.000.000	54.675.731.000
5	Layanan Sewa Optimalisasi Aset	2.321.576.000	2.321.576.000	6.300.000.000
TOTAL		80.061.926.000	80.061.926.000	112.327.388.000

Penjelasan :

- 1) Target penerimaan dari Layanan Diklat pembentukan mengalami penurunan karena berkurangnya kuota untuk penerimaan Taruna Tahun 2020.
- 2) Penerimaan Diklat Penjurangan diasumsikan tidak tercapai karena diklat tidak dapat terlaksana pada tahun 2020, disebabkan

belum arah kebijakan dan persetujuan dengan Dirjen vokasi / Dikti terkait pelaksanaan Diklat Penjenjangan. Diharapkan koordinasi dan kesepakatan dapat tercapai pada tahun 2020, sehingga pelaksanaan layanan diklat penjenjangan dapat terlaksana pada tahun 2021.

- 3) Tahun 2020 dan Tahun 2021 PPI Curug fokus terhadap peningkatan layanan Diklat Pelatihan yang mana diharapkan mampu meningkatkan pendapatan BLU.

b. Realisasi Belanja (RM dan BLU)

No	Jenis Layanan	2020		2021
		Target	Prognosa	Target
I	Belanja Pegawai	21.835.971.000	21.399.251.580	23.002.669.000
II	Belanja Barang (RM)	106.826.252.000	103.573.352.440	115.552.336.000
	Belanja Barang (BLU)	80.061.926.000	74.090.532.720	112.327.388.000
III	Belanja Modal (RM)	0		3.017.100.000
	Belanja Modal (BLU)	0		0
	Total	208.724.149.000	199.063.136.740	253.899.493.000

2. Capaian indikator Kontrak Kinerja Tahun 2020 pada Satker BLU Politeknik Penerbangan Indonesia Curug, sesuai tabel di bawah ini:

No	Indikator Kinerja	Target		Capaian		Penjelasan Capaian	Kendala Hambatan
		Tahunan	Satuan	Semester I	Prognosa Semester II		
(1)	(2)	(3)	(4)	(5)	(6)	(7)	(8)
A.	Kinerja pengelolaan keuangan efektif, efisien dan akuntabel						
1.	Rasio pendapatan BLU terhadap biaya operasional	40,0	%	34,18	40,3%	a. Pendapatan BLU 80.061.926.000 b. Biaya Operasional Pegawai 21.399.251.580 Barang (RM) 103.621.464.440 Barang (BLU) 73.656.971.920	Adanya Covid-19 menjadi salah satu faktor yang mempengaruhi pendapatan BLU. Pendapatan terbesar dihasilkan dari layanan diklat pembentukan, sedangkan pendapatan BLU dari layanan diklat pelatihan teknis turun drastis bila dibandingkan dengan tahun 2019.

2.	Realisasi pendapatan BLU Tahun 2020	80.061.926.000	Rp	31.113.238.198	80.061.926.000	- Pendapatan Diklat Pembentukan 58.840.350.000 - Pendapatan Diklat Pelatihan 16.900.000.000 - Sipencatar 2.000.000.000 - Optimalisasi Aset + Bunga Bank 2.321.576.000	
3.	Realisasi pendapatan dari optimalisasi aset	3.500.000.000	Rp	536.688.233	2.321.576.000	a. Pendapatan dari Aset Tetap 1.850.000.000 b. Bunga Bank 471.576.000	Adanya Covid-19 berdampak terhadap berkurangnya perusahaan maupun perorangan yang menggunakan simulator pesawat sebagai pendapatan sewa dari optimalisasi aset
4.	Persentase penyelesaian modernisasi pengelolaan BLU	100	%	55	100		
B. Layanan Prima							
5.	Diklat Pembentukan						
	a. Jumlah lulusan peserta diklat pembentukan	258	Orang	-	258	a. Diploma IV Lalu Lintas Udara Angkatan 21 = 85 Orang b. Diploma IV Teknik Listrik Bandara Angkatan 17 = 21 Orang c. Diploma IV Teknik Navigasi Udara Angkatan 23 = 22 Orang d. Diploma IV Teknik Pesawat Udara Angkatan 10 = 22 orang e. Diploma III Operasi Bandar Udara Angkatan 13 = 60 Orang f. Diploma III Teknik Bangunan Landasan Angkatan 10 = 24 Orang g. Diploma III Teknik Mekanikal Bandara Angkatan 10 = 24 Orang	
	b. Persentase jumlah lulusan diklat pembentukan IPK > 3,00 dan berkemampuan berbahasa asing sesuai dengan matra	95	%	-	95		
6.	Jumlah Lulusan Peserta Diklat Teknis						
	a. Jumlah Lulusan Peserta Diklat Teknis	1565	Orang	326	1565		
	b. Persentase jumlah lulusan peserta diklat teknis dengan kompetensi internasional/nasional	98	%	27,9	100		
7.	Persentase penyerapan lulusan Diklat Pembentukan ≤ 1 tahun	90	%	67,4	67,4	a. Lulusan 2019 = 175 Orang b. Terserap s.d Sept 2020 = 118 Orang	
8.	Dosen						

a.	Persentase dosen tetap berkualifikasi S3 dan/atau berprestasi internasional dan/atau sertifikat keahlian	47	%	47,8	47,8	Dosen S3 = 1 Orang Dosen bersertifikat keahlian = 32 Orang Total Dosen = 69 orang	
b.	Rasio dosen tetap terhadap peserta diklat pembentukan	1 : (20-30)	Rasio	1 : 23	1 : 22	Per Desember Jumlah Taruna 1512 orang dan jumlah Dosen 69 orang	
9.	Penelitian						
a.	Jumlah penelitian yang dihasilkan	15	Penelitian	0	15		
b.	Penelitian yang dipublikasikan	10	Nilai	-	12		
c.	HAKI	-	Penelitian	-	-		
10.	Kegiatan Pengabdian pada Masyarakat dan Produk Inovasi	5	Jumlah	0	5		
11.	Indeks Kepuasan Masyarakat (IKM)	3,25	Indeks	-	3,25		
12.	Persentase taruna dari masyarakat berpenghasilan rendah dan/atau wilayah 3T	2,46	%	2,86	3,04	Jumlah taruna berpenghasilan rendah 46 Orang, jumlah taruna 1512 Orang	
13.	Relevansi atau link and match:						
a.	Jumlah kerjasama dengan stakeholder (operator, regulator, dan industri)	23	Dokumen	7	20		Terdapat kerjasama yang telah dibatalkan karena adanya pandemi Covid-19 terutama terkait pelaksanaan diklat pelatihan teknis
b.	Persentase dokumen kerjasama yang telah ditindaklanjuti sampai dengan perjanjian kerjasama (PKS) dan implementasi serta report system	95	%	87,5	100		
C.	Penugasan						
14.	Persentase jumlah lulusan peserta diklat yang merupakan program penugasan dari Kementerian/Lemba ga	100	%	15,23	79,5	Target DPM 1460 setelah mengalami revisi penghematan Realisasi DPM 1160 Orang	Adanya perubahan kebijakan dalam pelaksanaan DPM sehingga tidak terlaksana kegiatan DPM e-learning sebanyak 300 orang

Justifikasi kegiatan kontrak kinerja BLU yang tidak tercapai dalam pelaksanaan tahun anggaran 2020, sebagai berikut:

- 1) Tahun 2020 Negara di Dunia khususnya Indonesia menghadapi kondisi Pandemi *Corona Virus Disease – 19* yang telah melumpuhkan perekonomian yang berdampak terhadap pelaksanaan kegiatan Badan Layanan Umum PPI Curug. Hal ini mengakibatkan banyak Indikator Kinerja yang telah direncanakan tidak tercapai sesuai harapan.

Pendapatan BLU yang ditargetkan 110,25 Milyar pada akhir tahun 2020, PPI Curug optimis mampu menghasilkan pendapatan sebesar 80 Milyar.

- 2) Kondisi tahun 2020 telah melumpuhkan sektor perekonomian bidang transportasi udara. Hal ini berakibat banyaknya stakeholder penerbangan yang membatalkan kerjasama dalam pelaksanaan Diklat Pelatihan Teknis sehingga berdampak terhadap menurunnya target peserta serta penerimaan BLU PPI Curug.
 - 3) Pelaksanaan Diklat Pemberdayaan Masyarakat yang semula ditargetkan sebanyak 4200 orang peserta mengalami perubahan karena kondisi Pandemi di pertengahan semester I tahun 2020 menjadi sebanyak 1460 orang. Namun dalam pelaksanaannya terrealisasi sebanyak 1160 orang, hal ini karena adanya kebijakan dalam perubahan pelaksanaan diklat DPM. Semula akan dilaksanakan diklat DPM e-learning, akan tetapi karena suatu hal kegiatan DPM e-learning tidak terlaksana sehingga target tidak tercapai.
4. Target indikator Kontrak Kinerja Tahun 2021 pada Satker BLU Politeknik Penerbangan Indonesia Curug, sesuai tabel di bawah ini:

No	Sasaran Strategis	Indikator Kinerja	Target			Bobot
			Semester I	Tahunan	Satuan	
(1)	(2)	(3)	(4)	(5)	(6)	(7)
A.	Kinerja pengelolaan keuangan efektif, efisien dan akuntabel	1. Rasio pendapatan BLU terhadap biaya operasional	31,07	40,0	%	90%
		2. Realisasi pendapatan BLU Tahun 2021	43.064.475.000	112.327.388.000	Rp	120%
		3. Realisasi pendapatan dari optimalisasi aset	2.500.000.000	6.300.000.000	Rp	90%
		4. Persentase penyelesaian modernisasi pengelolaan BLU	60	100	%	100%
B.	Layanan Prima	5. Diklat Pembentukan				
		c. Jumlah lulusan peserta diklat pembentukan	-	622	Orang	50%
		d. Persentase jumlah lulusan diklat pembentukan IPK > 3,00 dan berkemampuan berbahasa asing sesuai dengan mata	-	95	%	50%
		6. Jumlah lulusan Peserta Diklat Teknis				
		c. Jumlah Lulusan Peserta Diklat Teknis	1178	2945	Orang	50%
		d. Persentase jumlah lulusan peserta diklat teknis dengan kompetensi internasional/nasional	70	99	%	50%
		7. Persentase penyerapan lulusan Diklat Pembentukan ≤ 1 tahun	60	90	%	95%

		8. Dosen				
		b. Persentase dosen tetap berkualifikasi S3 dan/atau berprestasi internasional dan/atau sertifikat keahlian	47	48	%	50%
		c. Rasio dosen tetap terhadap peserta diklat pembentukan	1 : (20-30)	1 : (20-30)	Rasio	55%
		9. Penelitian				
		d. Jumlah penelitian yang dihasilkan	6	19	Penelitian	20%
		e. Penelitian yang dipublikasikan	-	12	Nilai	40%
		f. HAKI	-	-	Penelitian	40%
		10. Kegiatan Pengabdian pada Masyarakat dan Produk Inovasi	4	8	Jumlah	100%
		11. Indeks Kepuasan Masyarakat (IKM)	3,25	3,25	Indeks	95%
		12. Persentase taruna dari masyarakat berpenghasilan rendah dan/atau wilayah 3T	2,3	2,5	%	105%
		13. Relevansi atau link and match:				
		c. Jumlah kerjasama dengan stakeholder (operator, regulator, dan industri)	10	22	Dokumen	30%
		d. Persentase dokumen kerjasama yang telah ditindaklanjuti sampai dengan perjanjian kerjasama (PKS) dan implementasi serta report system	80	95	%	70%
C.	Penugasan	14. Persentase jumlah lulusan peserta diklat yang merupakan program penugasan dari Kementerian/Lembaga	60	100	%	100%

Berikut beberapa strategi pencapaian kinerja tahun 2021:

- a) Meningkatkan pendapatan dari kerjasama bidang pendidikan khususnya pelaksanaan diklat pelatihan teknis dengan beberapa stakeholder penerbangan, pemanfaatan aset untuk disewakan, menambah kapabilitas dari bengkel perawatan pesawat udara.
- b) Peningkatan modernisasi pengelolaan BLU dengan mendigitalisasi pada sistem administrasi keuangan dan layanan pendidikan.
- c) Meningkatkan kualitas dosen dan instruktur dengan memberikan pendidikan Pasca Sarjana S3 bagi para dosen serta memberikan Penjurusan Pendidikan bagi para instruktur.

Pada tahun 2021 Politeknik Penerbangan Indonesia Curug akan merencanakan pelaksanaan kegiatan Quick Win 2021 sebagai berikut :

NO	KEGIATAN	VOL	NILAI (Rp)
1.	Pelaksanaan Kegiatan Diklat Pola Pembibitan Lanjutan tahun masuk 2018-2021	1.076 Org	40.884.020.000,-
2.	Kegiatan Diklat Pemberdayaan Masyarakat (Prioritas Nasional) yang terdiri dari diklat: <ul style="list-style-type: none"> - Diklat Kesehatan Dan Keselamatan Kerja (K3) Lingkungan Bandara (200 Org) - Diklat Security Awareness (200 Org) - Diklat Teknik Instalasi Listrik Lingkungan Bandara (50 Org) - Diklat Teknik Las Listrik Lingkungan Bandara (50 org) - Diklat Teknik Pencegahan Dan Pemadaman Api (50 Org) - Diklat Teknik Perawatan AC Gedung Bandara (50 Org) - Diklat Aircraft Painting (200 Org) - Diklat Sheet Metal Repair (200 Org) 	1.000 Org	3.375.391.000,-



RENCANA BISNIS DAN ANGGARAN

TAHUN 2021



POLITEKNIK PENERBANGAN INDONESIA CURUG

BAB I

PENDAHULUAN

A. GAMBARAN UMUM

1. Sejarah Singkat Politeknik Penerbangan Indonesia Curug

Dalam perjalanan perkembangan Industri Penerbangan di Indonesia, Politeknik Penerbangan Indonesia Curug – Tangerang telah ikut andil dalam memenuhi kebutuhan personil penerbangan yang profesional dan handal. Kemajuan teknologi dan perkembangan industri penerbangan merupakan faktor dalam meningkatkan kebutuhan personil penerbangan khususnya personil Penerbang (Pilot), Teknisi, Pemandu Lalu Lintas Udara dan sebagainya. Semenjak tahun 1952 hingga 2020, Politeknik Penerbangan Indonesia Curug telah meluluskan kurang lebih 88.304 tenaga profesional di bidang penerbangan dari berbagai program dan jenjang Diklat Pembentukan dan Pelatihan Teknis.

Perkembangan Politeknik Penerbangan Indonesia Curug dimulai pada:

- a) Tahun 1952–1968 : Semenjak berdirinya pada tahun 1952 hingga saat ini Politeknik Penerbangan Indonesia Curug telah mengalami beberapa kali perubahan nama dan statusnya. Nama yang pertama kali adalah Akademi Penerbangan Indonesia (API) yang didirikan pada 1 Juni 1952 di Gempol, Kemayoran – Jakarta. Pada tahun 1954 API pindah ke kompleks Bandara Budiarto Curug, Tangerang – Jawa Barat yang diresmikan oleh Menteri Perhubungan RI, Ir. H. Juanda.
- b) Tahun 1969-1977 : Dalam rangka program Pembangunan Lima Tahun (PELITA), pada tahun 1969 API berubah menjadi Lembaga Pendidikan dan Perhubungan Udara (LPPU) dan berada di bawah Direktorat Jenderal Perhubungan Udara.
- c) Tahun 1978–1999 : Lembaga pendidikan ini berubah nama menjadi Pendidikan dan Latihan Penerbangan (PLP) yang merupakan Unit Pelaksana Teknis dari Badan Diklat Perhubungan.
- d) Tahun 2000 – 2019 : PLP berubah nama menjadi Sekolah Tinggi Penerbangan Indonesia. Berdasarkan Keppres No.43 Tahun 2000 dan Keputusan Menteri Perhubungan nomor 64 tahun 2000 tanggal 21 Agustus 2000 tentang Organisasi dan Tata Kerja Sekolah Tinggi Penerbangan Indonesia, Entitas adalah Perguruan Tinggi Kedinasan dilingkungan

Kementerian Perhubungan yang bertugas menyelenggarakan program pendidikan profesional di bidang penerbangan.

- e) Entitas menerapkan Pengelolaan Keuangan Badan Layanan Umum secara penuh berdasarkan Keputusan Menteri Keuangan Nomor 1268/KMK.05/2015 tanggal 23 Desember 2015 tentang Penetapan Sekolah Tinggi Penerbangan Indonesia Curug pada Kementerian Perhubungan sebagai Instansi Pemerintah yang menerapkan Pengelolaan Keuangan Badan Layanan Umum, dan mulai berjalan efektif pada tanggal 1 Januari 2016. Kemudian Keputusan Kementerian Keuangan tersebut diperbaharui dengan dikeluarkannya Keputusan Menteri Keuangan Republik Indonesia Nomor : 322/KMK.05/2020 tentang Penetapan Politeknik Penerbangan Indonesia Curug Pada Kementerian Perhubungan Sebagai Instansi Pemerintah Yang Menerapkan Pola Pengelolaan Keuangan Badan Layanan Umum pada tanggal 6 Juli 2020.
- f) Tahun 2019 seiring dengan tuntutan dan perkembangan dunia pendidikan vokasi Sekolah Tinggi Penerbangan Indonesia berubah nama menjadi **Politeknik Penerbangan Indonesia Curug** sesuai dengan Peraturan Menteri Perhubungan Republik Indonesia nomor : PM 47 Tahun 2019 tanggal 06 Agustus 2019 tentang Organisasi dan Tata Kerja Politeknik Penerbangan Indonesia Curug.

Guna memenuhi kebutuhan SDM dibidang penerbangan PPI Curug secara terus menerus berusaha meningkatkan kualitas dan kuantitas “output”nya guna mendukung pengembangan profesionalisme SDM dibidang penerbangan. Sebagai upaya peningkatan kualitas lulusan, PPI Curug selalu berupaya meningkatkan pelayanan terhadap kebutuhan pendidikan dengan menerapkan prosedur yang telah ditetapkan oleh Badan Akreditasi Nasional Pendidikan Tinggi, Otoritas Penerbangan Nasional (Direktorat Jenderal Perhubungan Udara, Kementerian Perhubungan) dan Organisasi Penerbangan Internasional (ICAO, FAA, EASA dan EUROCONTROL) melalui standar pendidikan tiap-tiap instansi tersebut. Hal ini ditandai dengan diperolehnya “*Approval Education*” sebagai pengakuan terhadap pelaksanaan pendidikan dari instansi masing-masing tersebut.

2. Tugas Pokok dan Fungsi Politeknik Penerbangan Indonesia Curug

Tugas Pokok Politeknik Penerbangan Indonesia Curug sesuai Peraturan Menteri Perhubungan RI Nomor 47 Tahun 2019 tentang Organisasi dan Tata Kerja Politeknik Penerbangan Indonesia Curug mempunyai tugas menyelenggarakan program pendidikan vokasi, penelitian, dan pengabdian masyarakat di bidang penerbangan.

Dalam melaksanakan tugas sebagaimana dimaksud, Politeknik Penerbangan Indonesia Curug menyelenggarakan fungsi:

- a) Penyusunan rencana dan program pendidikan;
- b) Penyelenggaraan pendidikan vokasi di bidang penerbangan;
- c) Pelaksanaan penelitian dan pengabdian kepada masyarakat;
- d) Pelaksanaan pemeriksaan intern;
- e) Pelaksanaan dan pengembangan sistem penjaminan mutu;
- f) Pengelolaan administrasi akademik dan ketarunaan;
- g) Pengelolaan urusan keuangan, umum, dan kerja sama;
- h) Pengembangan program, data, dan evaluasi;
- i) Pelaksanaan pembangunan karakter;
- j) Pengelolaan unit penunjang dan pelaksanaan pengembangan usaha;
- k) Pengelolaan administrasi umum;
- l) Pembinaan civitas akademika dan hubungannya dengan lingkungan; dan
- m) Pelaksanaan evaluasi dan pelaporan.

3. Karakteristik Program dan Kegiatan Layanan Politeknik Penerbangan Indonesia Curug

Sebagai pengemban fungsi Pemerintah, Politeknik Penerbangan Indonesia Curug sesuai kapasitasnya, terus aktif melaksanakan pelayanan kepada masyarakat, khususnya dalam kegiatan penyediaan jasa layanan diklat dan non diklat bagi tenaga penerbangan yang profesional, melalui program pendidikan dan pelatihan teknis penerbangan. Secara teknis, kemampuan Politeknik Penerbangan Indonesia Curug telah dapat mengakomodasi kepentingan masyarakat maupun negara, utamanya pembangunan sumber daya manusia bidang penerbangan, namun dengan terbatasnya anggaran yang tersedia, maka perlu penentuan skala prioritas dalam pelaksanaan diklat di bidang penerbangan tersebut.

Politeknik Penerbangan Indonesia Curug dalam mengelola Program Diklat di bidang penerbangan lebih mengedepankan pelayanan dan mengutamakan kualitas dalam proses, oleh sebab itu Politeknik Penerbangan Indonesia Curug selalu meningkatkan kualitas pelayanan kepada para peserta diklat. Untuk itu Politeknik Penerbangan Indonesia Curug secara bertahap telah dan akan terus merekrut tenaga pendidik dari para profesional yang sarat dengan pengalaman di bidang penerbangan dengan kualifikasi keahlian di bidang penerbangan dan pendidikan lainnya yang sesuai serta memiliki keunggulan kompetitif.

Untuk kegiatan operasional diklat, Politeknik Penerbangan Indonesia Curug telah didukung dengan dana yang disediakan dari anggaran APBN, namun anggaran APBN itu belum mampu memenuhi batas minimal anggaran yang diperlukan, dan belum sepenuhnya dapat mendukung kebutuhan Politeknik Penerbangan Indonesia Curug di dalam melaksanakan tupoksinya sesuai dengan Peraturan Menteri Perhubungan RI Nomor: PM. 47 Tahun 2019 tentang Organisasi dan Tata Kerja Politeknik Penerbangan Indonesia Curug, sehingga pelayanan PPI Curug kepada masyarakat belum optimal.

Dalam optimalisasi pelayanan masih diperlukan partisipasi dari masyarakat agar pelayanan pelaksanaan kegiatan diklat dapat terselenggara sesuai dengan standar yang diharapkan. Berbicara tentang kendala anggaran kiranya telah menjadi permasalahan klasik. Di satu sisi Politeknik Penerbangan Indonesia Curug secara institusional dituntut mampu memenuhi kebutuhan masyarakat dengan orientasi kinerja yang tidak mementingkan mencari keuntungan, di sisi lain untuk menutupi kebutuhan operasionalnya Politeknik Penerbangan Indonesia Curug harus mencari sumber penerimaan secara mandiri.

Dalam rangka meningkatkan pelayanan pada masyarakat, maka opsi yang paling sesuai yaitu dengan menerapkan Pola Pengelolaan Keuangan Badan Layanan Umum (PPK-BLU) yang dipandu melalui langkah-langkah konkrit dalam sebuah produk berupa perencanaan strategis dalam jangka waktu 5 (lima) tahun ke depan, dengan mengoptimalkan segala potensi yang dimiliki, dengan memperhitungkan peluang dan kendala sehingga mampu mengatur tingkat pencapaian kinerja ke arah yang lebih maju.

Jenis Layanan yang terselenggara di PPI Curug seperti berikut:

- 1) Layanan Diklat Pembentukan
- 2) Layanan Diklat Penjenjangan

- 3) Layanan Diklat Teknis/Pelatihan yang merupakan kerjasama PPI Curug dengan Pihak III sesuai kebutuhan
- 4) Layanan Penunjang Akademik untuk layanan penggunaan lahan, ruangan, Gedung, laboratorium, simulator, peralatan dan mesin
- 5) Pembukaan Layanan Program Studi S2.

B. VISI DAN MISI BADAN LAYANAN UMUM (BLU)

1. Visi :

Menghasilkan lulusan yang diakui secara nasional dan internasional untuk menuju pusat unggulan yang berstandar internasional.

2. Misi :

Menyelenggarakan pendidikan dan pelatihan serta penelitian teknologi penerapan di bidang penerbangan dalam rangka mencerdaskan bangsa dengan membangun sumber daya manusia (SDM) penerbangan yang memiliki iman dan taqwa, berkualitas internasional mampu bersaing, mandiri dan profesional.

3. Tujuan :

Terselenggaranya pendidikan dan pelatihan serta penelitian teknologi penerapan di bidang penerbangan dalam rangka mencerdaskan bangsa dengan menghasilkan sumber daya manusia (SDM) lulusan diklat penerbangan yang memiliki iman dan taqwa, berkualitas internasional mampu bersaing, mandiri dan profesional.

C. BUDAYA BADAN LAYANAN UMUM (BLU)

Dalam melaksanakan tugas sehari-hari untuk mencapai Visi dan Misi BLU PPI Curug, seluruh pejabat dan karyawan pengelola BLU PPI Curug, selalu memegang teguh budaya kerja sebagai berikut :

1. Mengedepankan prinsip-prinsip *good corporate governance* (transparansi, akuntabilitas, kemandirian, integritas dan partisipasi) dalam setiap kegiatannya;
2. Peningkatan sumber daya manusia dengan mengikutsertakan setiap pengajar yang berstatus PNS dalam berbagai diklat, workshop atau seminar yang sesuai kompetensinya, baik dalam negeri maupun luar negeri;
3. Pengembangan kreativitas dan inovasi program diklat berbasis kompetensi;

4. Berorientasi pada keberhasilan program pemerintah khususnya dalam bidang pendidikan penerbangan;
5. Peningkatan kerjasama dengan perusahaan-perusahaan di bidang penerbangan;
6. Peningkatan pengelolaan sumber daya diklat;
7. Aktif mengikuti perkembangan dunia pendidikan dan teknologi;
8. Bekerja keras dan penuh tanggung jawab berdasarkan sistem yang tertuang dalam peraturan perundang-undangan yang berlaku;
9. Menerapkan nilai-nilai "**BESAR**", yaitu:
 - **Bermakna** : Pendidikan dapat memberikan arti dalam kehidupan taruna.
 - **Efektif dan Efisien** : Mencapai sasaran secara tepat dan daya guna
 - **Sistematis** : Disusun secara tertata dan terencana
 - **Akuntabilitas** : Semua kegiatannya dapat dipertanggungjawabkan
 - **Relevansi** : Adanya kesesuaian dengan kebutuhan dunia penerbangan

Dalam rangka pelaksanaan Budaya Badan Layanan Umum ini maka PPI Curug dalam Tahun 2021 akan melakukan kegiatan-kegiatan seperti yang telah direncanakan, sebagai berikut :

1. Kerjasama dan Kemitraan Antar Instansi dan Lembaga (22 Kesepakatan);
2. Pengembangan Modul dan bahan ajar Berbasis Kompetensi (9 NSPK);
3. Pengelolaan Data dan Informasi Publik (12 Layanan);
4. Pelatihan Bidang Infrastruktur (3039 Orang);
5. Bantuan Pendidikan Tinggi atau Diklat Pembentukan Beasiswa (46 Orang);
6. Saran Bidang Pendidikan (1 Paket);
7. Prasarana Bidang Pendidikan Tinggi (1 Unit);
8. Pendidikan Vokasi Bidang Infrastruktur atau Diklat Pembentukan Transportasi Udara (1.828 orang);
9. Pelatihan Bidang Infrastruktur atau Diklat Pemberdayaan Masyarakat (1000 Orang);
10. Layanan Sarana Internal (1 Unit);
11. Layanan Perkantoran (1 Layanan);
12. Layanan Organisasi dan Tata Kelola Internal (1 Layanan).

D. BAGAN STRUKTUR ORGANISASI POLITEKNIK PENERBANGAN INDONESIA CURUG

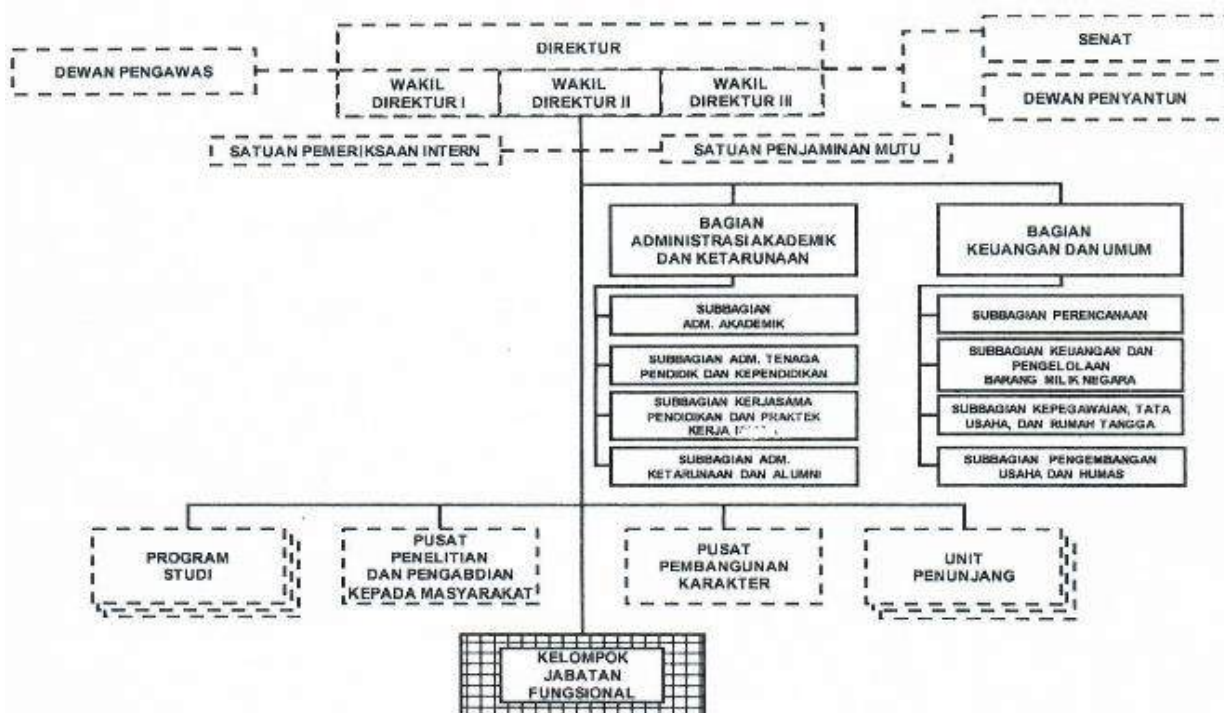

E. SUSUNAN PEJABAT PENGELOLA BLU – POLITEKNIK PENERBANGAN INDONESIA CURUG

Susunan Pejabat Pengelola BLU Politeknik Penerbangan Indonesia Curug berdasarkan Peraturan Menteri Perhubungan nomor : PM 47 tahun 2019 tentang Organisasi dan Tata Kerja Politeknik Penerbangan Indonesia Curug.

Tabel 1.1. Pejabat Pengelola BLU – Politeknik Penerbangan Indonesia Curug

No	Uraian Jabatan	Jumlah Orang
1	Direktur BLU	1 Orang
2	Wakil Direktur BLU	3 Orang
3	Dewan Penyantun	- Orang
4	Dewan Pengawas	3 Orang
5	Satuan Pemeriksaan Intern	1 Orang
6	Satuan Penjaminan Mutu	1 Orang
7	Bagian Administrasi Akademik dan Ketarunaan	1 Orang
8	Bagian Keuangan dan Umum	1 Orang

a. Tugas Direktur BLU

Direktur BLU PPI Curug merupakan unsur pelaksana akademik yang mempunyai tugas melakukan penetapan kebijakan non akademik dan pengelolaan PPI Curug. Direktur sebagaimana dimaksud merupakan Dosen yang diberi tugas tambahan memimpin PPI Curug.

b. Tugas Wakil Direktur

- 1) Wakil Direktur Bidang Akademik disebut Wakil Direktur I merupakan Dosen yang diberi tugas tambahan membantu Direktur dalam memimpin pelaksanaan kegiatan pendidikan, penelitian, dan pengabdian kepada masyarakat, pelatihan, serta pemanfaatan sarana dan prasarana.
- 2) Wakil Direktur Bidang Keuangan dan Umum disebut Wakil Direktur II merupakan Dosen yang diberi tugas tambahan membantu Direktur dalam memimpin pelaksanaan kegiatan di bidang keuangan, kepegawaian, dan umum serta pengembangan usaha dan kerja sama.
- 3) Wakil Direktur Bidang Ketarunaan dan Alumni disebut Wakil Direktur III merupakan Dosen yang diberi tugas tambahan membantu Direktur dalam memimpin pelaksanaan kegiatan pembinaan administrasi ketarunaan dan alumni, pembangunan karakter, serta kesehatan dan kesejahteraan taruna.

c. Tugas Senat

Senat merupakan unsur penyusunan kebijakan PPI Curug yang mempunyai tugas memberikan penetapan dan pertimbangan pelaksanaan kebijakan akademik.

d. Tugas Dewan Penyantun

Dewan Penyantun mempunyai tugas memberikan pertimbangan non akademik dan fungsi lain.

e. Tugas Dewan Pengawas

Dewan Pengawas mempunyai tugas melakukan pengawasan terhadap pengelolaan keuangan badan layanan umum yang dilakukan oleh Pejabat Pengelola mengenai pelaksanaan rencana strategis bisnis dan rencana bisnis anggaran sesuai dengan ketentuan peraturan perundang-undangan.

f. Tugas Satuan Pemeriksaan Intern

Satuan Pemeriksaan Intern merupakan unsur pengawas yang menjalankan tugas pemeriksaan intern sesuai dengan ketentuan peraturan perundang-undangan. Satuan Pemeriksaan Intern dipimpin oleh Kepala yang berada di bawah dan bertanggung jawab kepada Direktur.

Anggota Satuan Pemeriksaan Intern merupakan pegawai yang diberi tugas tambahan untuk melaksanakan pemeriksaan intern sesuai dengan ketentuan peraturan perundang-undangan.

Uraian kegiatan Satuan Pemeriksaan Intern:

- 1) Menyusun perencanaan pengawasan/pemeriksaan intern BLU
- 2) Melaksanakan pengawasan/pemeriksaan intern BLU
- 3) Menyusun dan melaporkan laporan hasil pengawasan/pemeriksaan intern BLU kepada pemimpin BLU
- 4) Melaksanakan dan Memonitoring tindak lanjut hasil pengawasan/pemeriksaan intern BLU
- 5) Melaksanakan tugas khusus dalam rangka pengawasan/pemeriksaan yang ditugaskan oleh pimpinan BLU

Mengacu kepada Keputusan Menteri Perhubungan Republik Indonesia nomor KM 144 Tahun 2019 tentang Satuan Pemeriksaan Intern pada Badan Layanan Umum tanggal 8 Agustus 2019 pada Bab III Halaman 15 poin c, terkait dengan Larangan Rangkap Jabatan organ SPI. Dimana organ SPI terdiri dari Kepala dan Auditor Intern dilarang merangkap jabatan dari pelaksanaan kegiatan operasional BLU yang meliputi jabatan pada unit penyelenggara operasional dan unit pendukung seperti penyelenggara operasional, fungsi pengujian dan persetujuan dan/atau fungsi bendahara kecuali tugas-tugas dan jabatan pada fungsi kepatuhan dan fungsi manajemen risiko seperti pada Satuan Pengendali Mutu dan Tim Kepatuhan. Kondisi saat ini, Auditor Intern di PPIC merupakan Dosen yang telah memiliki sertifikat audit dan diperbantukan untuk menjadi Auditor Intern.

g. Tugas Satuan Penjaminan Mutu

Satuan Penjaminan Mutu merupakan unsur penjaminan mutu di bidang dokumentasi, pemeliharaan, pengendalian dan pengembangan sistem penjaminan mutu. Satuan Penjaminan Mutu dipimpin oleh Kepala yang berada di bawah dan bertanggung jawab kepada Direktur.

Anggota Satuan Penjaminan Mutu merupakan pegawai yang diberi tugas untuk melaksanakan dokumentasi, pemeliharaan, pengendalian, dan pengembangan sistem penjaminan mutu.

h. Tugas Bagian Administrasi Akademik dan Ketarunaan

Bagian Administrasi Akademik dan Ketarunaan merupakan unsur pelaksana di bidang administrasi akademik dan ketarunaan. Bagian Administrasi Akademik dan Ketarunaan dipimpin oleh Kepala Bagian yang berada di bawah dan bertanggung jawab kepada Direktur.

Dalam melaksanakan tugasnya, Bagian Administrasi Akademik dan Ketarunaan berkoordinasi dengan :

- 1) Wakil Direktur I, untuk urusan akademik;
- 2) Wakil Direktur II, untuk urusan kerja sama pendidikan; dan
- 3) Wakil Direktur III, untuk urusan ketarunaan.

Bagian Administrasi Akademik dan Ketarunaan mempunyai tugas melaksanakan pengelolaan administrasi akademik dan ketarunaan serta pengelolaan data evaluasi akademik.

Dalam melaksanakan tugas sebagaimana dimaksud, Bagian Administrasi Akademik dan Ketarunaan menyelenggarakan fungsi :

- 1) Pengelolaan dan pendokumentasian administrasi akademik;
- 2) Pengelolaan administrasi serta pembinaan tenaga pendidik dan kependidikan;
- 3) Perencanaan dan pengembangan program akademik;
- 4) Pengelolaan data dan evaluasi akademik;
- 5) Pelaksanaan administrasi penerimaan taruna;
- 6) Pengelolaan pelayanan kesejahteraan taruna;
- 7) Pengelolaan beasiswa dan bantuan pendidikan taruna;
- 8) Perencanaan dan pelaksanaan administrasi praktek kerja taruna; dan
- 9) Pengelolaan administrasi alumni

i. Tugas Bagian Keuangan dan Umum

Bagian Keuangan dan Umum merupakan unsur penunjang administrasi di bidang keuangan dan umum. Bagian Keuangan dan Umum dipimpin oleh Kepala Bagian yang berada di bawah dan bertanggung jawab kepada

Direktur. Dalam melaksanakan tugasnya, Bagian Keuangan dan Umum berkoordinasi dengan Wakil Direktur II.

Bagian Keuangan dan Umum mempunyai tugas melaksanakan pengelolaan urusan keuangan dan umum.

Dalam melaksanakan tugas sebagaimana dimaksud, Bagian Keuangan dan Umum menyelenggarakan fungsi :

- 1) Penyiapan penyusunan rencana dan program;
- 2) Pengelolaan keuangan;
- 3) Penyusunan rencana strategis bisnis dan rencana bisnis dan anggaran;
- 4) Pelaksanaan urusan kepegawaian, organisasi, tata laksana, dan ketatausahaan;
- 5) Pengelolaan kerumahtanggaan, barang milik negara, investasi dan aset;
- 6) Pelaksanaan perawatan dan perbaikan barang milik negara;
- 7) Pelaksanaan pengadaan barang dan jasa;
- 8) Pelaksanaan urusan hukum, kerja sama hubungan masyarakat, komunikasi publik, dan protokol;
- 9) Pelaksanaan evaluasi dan pelaporan; dan
- 10) Pelaksanaan keamanan, keselamatan, dan ketertiban lingkungan.



RENCANA BISNIS DAN ANGGARAN

TAHUN 2021



POLITEKNIK PENERBANGAN INDONESIA CURUG

BAB II

KINERJA BLU TAHUN 2020 DAN RENCANA BISNIS DAN ANGGARAN BLU TA 2021

A. GAMBARAN KONDISI POLITEKNIK PENERBANGAN INDONESIA CURUG

1. Kondisi Internal Politeknik Penerbangan Indonesia Curug

a. Pelayanan

Dalam rangka peningkatan standar manajemen mutu di lingkungan Politeknik Penerbangan Indonesia Curug telah memperoleh sertifikat ISO 9001:2015 yang dikeluarkan oleh Worldwide Quality Assurance. Ltd. Pada bulan Juli tahun 2017 telah dilaksanakan Audit Surveillance untuk memantau konsistensi penerapan sistem mutu.

PPI Curug juga telah memperoleh akreditasi “B” dari Badan Akreditasi Nasional Perguruan Tinggi (BAN-PT) untuk keempat jurusan (Penerbang, Teknik Penerbangan, Keselamatan Penerbangan dan Manajemen Penerbangan) yang diselenggarakan untuk program diklat pembentukan diploma IV dan diploma III.

Sistem pendaftaran online untuk diklat pembentukan memberikan dampak tersendiri bagi para calon pendaftar yaitu ada kemudahan akses untuk bisa melakukan proses pendaftaran. Disamping itu, semua sistem pendidikan yang ada di PPI Curug semua berbasis aplikasi komputer sehingga memudahkan proses pendidikan maupun pembayaran bagi semua peserta diklat.

b. Keuangan

Politeknik Penerbangan Indonesia Curug telah menyusun Sistem Akuntansi yang terdiri dari Sistem Akuntansi Keuangan, Sistem Akuntansi Aktiva Tetap dan Sistem Akuntansi Biaya. Sistem Akuntansi Keuangan PPI Curug berpedoman pada Standar Akuntansi Pemerintahan yang kemudian diturunkan dalam Sistem Akuntansi Politeknik Penerbangan Indonesia Curug melalui Keputusan Menteri Perhubungan Republik Indonesia nomor KP 295 Tahun 2018 tanggal 13 Februari 2018 sebagai acuan yang mampu mendukung pelaporan keuangan sehingga laporan keuangan yang dihasilkan lebih akurat dan tepat waktu. Kinerja keuangan Politeknik Penerbangan Indonesia Curug disajikan untuk tahun berjalan 2020

dibandingkan dengan target belanja tahun anggaran 2021 disajikan sebagai berikut :

Tabel 2.1. Kinerja Keuangan

No	Uraian	Tahun 2020		Tahun 2021
		Target	Prognosa s.d Des 2020	Target
1.	Rupiah Murni	128.662.223.000	124.972.604.020	141.572.105.000
2.	Badan Layanan Umum	80.061.926.000	74.090.532.720	112.327.388.000
TOTAL		208.724.149.000	199.063.136.740	253.899.493.000

Tabel 2.2. Saldo Awal BLU Politeknik Penerbangan Indonesia Curug

KETERANGAN	TAHUN	
	2019	Prognosa s/d Desember Tahun 2020
Realisasi Penerimaan PNB	105.272.420.843	80.061.926.000
Realisasi Belanja	283.912.584.648	199.063.136.740
Surplus/Defisit	(178.640.163.805)	(119.001.210.740)
Saldo Awal Kas BLU Tahun Sebelumnya	2.497.955.320	5.987.777.083
Penggunaan Saldo	182.129.985.568	124.988.987.823
Saldo Akhir setelah Penggunaan	3.489.821.763	5.971.393.280
Saldo Akhir	5.987.777.083	11.959.170.363

c. Organisasi dan Sumber Daya Manusia

1) Data Pegawai BLU yang berstatus PNS dan Non PNS

Tabel 2.3. Data Pegawai PNS dan Non PNS

Status	SAT	2017	2018	2019	2020	2021
PNS	Orang	299	265	232	220	212
Non PNS	Orang	188	197	226	232	200
BLU	Orang	14	10	-	-	-
Jumlah		538	501	458	452	412

2) Data Pegawai BLU berdasarkan latar belakang Pendidikan

a. Pegawai PNS

Tabel 2.4. Data Pegawai PNS

Latar Belakang Pendidikan	SAT	2017	2018	2019	2020	2021
SMA	Orang	58	45	39	35	31
Diploma 2	Orang	27	27	18	18	18
Diploma 3	Orang	26	26	19	20	20
Diploma 4/ S1	Orang	64	54	39	44	44
S2	Orang	124	113	116	102	98
S3	Orang	-	-	1	1	1
Jumlah		299	269	232	220	212

b. Pegawai Non PNS dan Pegawai status BLU

Tabel 2.5. Data Pegawai Non PNS

Latar Belakang Pendidikan	SAT	2017	2018	2019	2020	2021
SMA	Orang	144	125	149	153	153
Diploma 2	Orang	5	5	12	14	14
Diploma 3	Orang	21	20	23	24	24
Diploma 4/ S1	Orang	32	57	38	39	39
S2	Orang	-	-	4	2	2
S3	Orang	-	-	-	-	-
Jumlah		202	207	226	232	200

3) Data Pegawai BLU berdasarkan Jenis Layanan

a. Tenaga Pendidik (Pegawai Teknis)

Tabel 2.6. Tenaga Pendidik

No	Unit/Jurusan	SAT	2017	2018	2019*)	2020*)	2021*)
1	PENERBANG	Orang	33	29	5	6	16
2	TEKNIK PENERBANGAN	Orang	40	31	35	40	32
3	KESELAMATAN PENERBANGAN	Orang	26	23	19	23	15

4	MANAJEMEN PENERBANGAN	Orang	23	20	13	13	17
Jumlah			122	103	71	82	80

Keterangan:

*) Pada tahun 2019, 2020 dan 2021 Tenaga Kependidikan hanya terdiri dari Dosen yang telah memenuhi persyaratan sebagai Dosen tetap dan telah memiliki NIDN

Tenaga Kependidikan (Dosen Tetap) berdasarkan Kompetensinya

No	Program Studi	Kebutuhan Minimal Orang	Realisasi Dosen Tetap Saat ini	Kelas Existing	Rasio*) (Kelas : Jumlah Dosen)
1	DIV Penerbang	5	5	2	0,4
2	DIV Teknik Pesawat Udara	5	10	9	0,9
3	DIV Teknik Navigasi Udara	5	8	8	1,0
4	DIV Teknik Listrik Bandara	5	7	8	1,1
5	DIV Pemandu Lalu Lintas Udara	5	9	8	0,9
6	DIII Teknik Bangunan dan Landasan	5	5	5	1,0
7	DIII Teknik Mekanikal Bandara	5	5	5	1,0
8	DIII Penerangan Aeronautika **)	5	5	0	0,0
9	DIII Pertolongan Kecelakaan Penerbangan	5	5	11	2,2
10	DIII Operasi Bandar Udara	5	13	11	0,8
			72	67	

Penjelasan :

*) Standar ideal rasio kebutuhan dosen per kelas antara 0,75 – 1,25

**) Program Studi Penerangan Aeronautika sudah 2 tahun tidak menerima taruna baru, yang disebabkan saat ini kebutuhan SDM di industri penerbangan telah terpenuhi.

b. Tenaga Kependidikan (Pegawai Administratif)

Tabel 2.8. Tenaga Kependidikan

No	Unit/Jurusan	SAT	2017	2018	2019	2020	2021
1	BAG. ADM. UMUM	Orang	145	135	124	46	48
2	BAG. AAK	Orang	18	17	17	30	18
3	DPU	Orang	3	3	3	3	3
4	POLIKLINIK	Orang	11	11	11	10	11
Jumlah			177	166	155	89	80

4) Kendala SDM dan rencana Pengembangannya

Hambatan dan Kendala yang dihadapi pada tahun 2020 adalah adanya beberapa dosen yang telah pensiun, sementara PPI Curug mengajukan beberapa pegawai untuk melaksanakan sertifikasi dosen. Namun, banyaknya peserta diklat menyebabkan PPI Curug menambah dosen dari luar instansi. Hal ini berdampak terhadap besarnya biaya yang diperlukan untuk membayar honor mengajar dosen luar. Sehingga diperlukan langkah aktif untuk mengajukan tambahan dosen baru dengan mengusulkan assessment dosen bagi pegawai yang memiliki kompetensi S2.

Selain hal tersebut, tahun 2020 PPI Curug telah menjalin kerjasama dengan Universitas Trisakti dalam pengembangan Dosen Program Pasca Sarjana. Sehingga diharapkan nantinya semakin banyak Dosen berkualitas yang memiliki kualifikasi S3 untuk meningkatkan kualitas lulusan taruna agar kelak mampu menjadi SDM Transportasi Udara yang unggul.

d. Sarana dan Prasarana

Pada tahun 2020 Sarana dan Prasarana Politeknik Penerbangan Indonesia Curug tidak dapat berjalan secara maksimal dikarenakan Pandemi *Corona Virus Disesase-19* yang mengakibatkan adanya penghematan/pemotongan anggaran TA 2020. Sedangkan pada tahun 2021 PPI Curug telah mengalokasi anggaran APBN untuk kegiatan pemenuhan kebutuhan sarana penunjang diklat yaitu pengadaan *sheet metal shop tools* (alat praktek workshop sheet metal) di program studi Teknik Pesawat Udara dan kegiatan prasarana penunjang diklat yaitu Review Masterplan. Selain itu terdapat kegiatan layanan sarana dan prasarana internal yaitu kegiatan pengadaan Pengembangan Digitalisasi Kampus yang direncanakan untuk mendukung pelayanan PPI Curug terhadap masyarakat sehingga lebih efisien dan transparan. Kegiatan tersebut diatas semuanya akan dilaksanakan pada Tahun Anggaran 2021.

Tabel. 2.9. Target Sarana dan Prasarana Tahun 2021

No	Kegiatan	Volume	Satuan
A	Pemenuhan Sarana dan Prasarana Diklat		
1	Pengadaan <i>Sheet Metal Shop Tools</i>	1	Paket
B	Layanan Sarana dan Prasarana Internal		
1	Pengembangan Digitalisasi Kampus	1	Paket
2	Review Masterplan PPI Curug	1	Paket

2. Kondisi Eksternal Badan Layanan Umum

Beberapa faktor eksternal yang mempengaruhi pencapaian kinerja BLU Politeknik Penerbangan Indonesia Curug tahun 2020 antara lain :

A. Sosial Budaya

- 1) Animo masyarakat untuk menjadi tenaga teknis di bidang penerbangan semakin meningkat
- 2) Meningkatnya tuntutan masyarakat akan mutu pelayanan pendidikan dan pelatihan di bidang penerbangan mendorong upaya PPI Curug untuk selalu meningkatkan kinerja pelayanan.

B. Regulasi/ Kebijakan Pemerintah

- 1) Adanya *political will* dari pemerintah untuk mendukung pengembangan kinerja organisasi melalui Peraturan Pemerintah Nomor 23 Tahun 2005 tentang Pengelolaan Keuangan Badan Layanan Umum
- 2) Paket Kebijakan Ekonomi VIII Kebijakan Satu Peta Nasional, Kilang Minyak dan Pembebasan Bea Masuk Suku Cadang Pesawat tanggal 21 Desember 2015. Poin ketiga Paket Kebijakan Ekonomi tersebut berisi tentang insentif yang diberikan pemerintah dalam bentuk bea masuk 0% untuk 21 pos tarif terkait suku cadang dan komponen perbaikan atau pemeliharaan pesawat terbang.
- 3) Kebijakan adanya Diklat Pemberdayaan Masyarakat sesuai dengan IM 14 Tahun 2018 tentang Pemanfaatan dan Pendayagunaan Anggaran untuk Pendidikan dan Pelatihan Pemberdayaan Masyarakat serta Beasiswa dan Pemberian Bantuan Pendidikan.
- 4) Peraturan Pemerintah Nomor 21 tahun 2020 tentang Pembatasan Sosial Berskala Besar dalam rangka Percepatan

Penanganan Corona Virus 2019 (Covid-19) ditetapkan pada 31 Maret 2020

C. Ekonomi

- 1) Adanya penurunan pertumbuhan ekonomi nasional, regional dan global yang sangat berpengaruh terhadap pertumbuhan jasa angkutan udara baik nasional maupun internasional akibat pandemi covid-19.
- 2) Kebutuhan jasa angkutan udara yang cukup tinggi, memerlukan dukungan sumber daya manusia yang mempunyai kompetensi di bidang penerbangan.

D. Lingkungan / Bencana Alam

- 1) Berlokasi di Cincin Api Pasifik (wilayah dengan banyak aktivitas tektonik), Indonesia harus terus menghadapi resiko letusan gunung berapi, gempa bumi, banjir dan tsunami. Tahun 2018 terjadi gempa bumi yang melanda Pulau Lombok dan gempa bumi disertai tsunami yang melanda Kota Donggala dan Palu, Sulawesi Tengah. Bencana-bencana alam yang mengerikan tersebut, telah menyebabkan kematian ribuan manusia dan hewan, serta menghancurkan wilayah daratannya (termasuk banyak infrastruktur sehingga mengakibatkan kerugian ekonomi).
- 2) Musim hujan dan kemarau yang ekstrim (fenomena El Nino dan La Nina) bisa menghancurkan panen bahan makanan, memicu terjadinya inflasi dan menyebabkan tekanan finansial yang berat bagi kalangan kurang mampu di masyarakat Indonesia.
- 3) Kebakaran hutan yang disebabkan pembakaran ladang, terjadi pulau Sumatra dan Kalimantan bisa menyebabkan dampak-dampak yang sangat besar bagi lingkungan hidup.
- 4) Pandemi COVID-19 merupakan bagian dari pandemi penyakit koronavirus 2019 (COVID-19) yang sedang berlangsung di seluruh dunia. Penyakit ini disebabkan oleh koronavirus sindrom pernapasan akut berat 2 (SARS-CoV-2).

E. Politik

- 1) Kebijakan Pemerintah dalam meningkatkan sarana transportasi khususnya transportasi udara wilayah timur Indonesia, yang bertujuan

untuk mengurangi biaya distribusi dari kebutuhan sehari-hari masyarakat wilayah timur Indonesia.

- 2) Kebijakan Pemerintah dalam melindungi warga di Indonesia khususnya warga negara Indonesia, Pemerintah melakukan PSBB dalam penanganan Covid-19.
- 3) Pemerintah melakukan kebijakan Pemulihan Ekonomi Nasional (PEN) dengan memberikan stimulus anggaran sebesar Rp 695 Triliun sebagai salah satu langkah mengantisipasi dampak dari Covid-19.

F. Isu Global

- 1) Tahun 2020 merupakan tahun yang sulit, banyak negara di dunia yang mengalami kontraksi ekonomi termasuk negara adidaya Amerika mengalami pertumbuhan ekonomi minus 32,9% pada kuartal II. Pertumbuhan perekonomian di dunia diproyeksikan akan bangkit dalam waktu 1-2 tahun ke depan. Hal ini berdampak terhadap penggunaan transportasi udara akan meningkat 1-2 tahun ke depan.
- 2) Covid-19 merupakan penyakit sebab dari coronavirus dalam penularannya, virus tersebut menjadi ancaman global, melihat pandemi tidak melihat batas-batas negara yang dikarenakan dari pergerakan manusia. Resiko bersama yang dialami tidak mungkin bisa di tangani sendiri, perlu adanya kerjasama internasional dalam upaya mengatasinya. Selain itu juga kerjasama ditingkat lokal dalam suatu pemerintahan sangat diperlukan dan dibutuhkan.
- 3) Perang dagang antara Amerika Serikat dengan China (Tiongkok) belum menemukan titik terang, terlebih dengan adanya Pandemi Covid-19 mengakibatkan semakin beratnya pemulihan ekonomi di dunia.

3. Asumsi Makro

a)	Pertumbuhan Ekonomi	:	2,97 %
b)	Tingkat Inflasi	:	2,96 %
c)	Nilai Tukar Rupiah diperkirakan Berkisar	:	Rp14.740,- per dollar AS
d)	Rata-rata suku bunga Surat Perbendaharaan Negara (SPN) 3	:	3,25 %

	bulan pada tahun 2020 diperkirakan sekitar		
e)	Asumsi rata-rata harga minyak mentah indonesia diperkirakan sebesar	:	USD 40,64 per barel
f)	Lifting minyak	:	622.470 barel per hari
g)	Lifting Gas	:	29.480 mmbtu per hari

4. Asumsi Mikro

Asumsi mikro merupakan data dan/atau informasi atas indikator ekonomi yang berhubungan dengan aktivitas PPI Curug.

a. Kebijakan akuntansi

Sebagaimana diamanatkan PMK 220/PMK.05/2016 tentang sistem akuntansi dan pelaporan keuangan Badan Layanan Umum, kebijakan akuntansi PPI Curug mengacu pada Peraturan Menteri Keuangan nomor 171/PMK.05/2007 tentang Sistem Akuntansi dan Pelaporan Keuangan Pemerintah Pusat serta Peraturan Menteri Keuangan Nomor 76/PMK.05/2008 tentang Pedoman Akuntansi dan Pelaporan Keuangan Badan Layanan Umum

b. Asumsi tarif

PPI Curug akan melaksanakan program diklat pembentukan yang dibiayai oleh masyarakat atau industri penerbangan dengan tarif sesuai dengan Peraturan Menteri Keuangan Republik Indonesia nomor 51/PMK.05/2018 tentang Tarif Layanan Badan Layanan Umum Politeknik Penerbangan Indonesia Curug pada Kementerian Perhubungan.

Selain untuk program diklat pembentukan, tarif juga ditetapkan untuk Layanan seleksi penerimaan Calon Peserta Diklat, Diklat penjenjangan dan Akademik Lainnya. Sedangkan untuk Tarif Layanan diklat pendek dan layanan penunjang akademik ditetapkan dengan Keputusan Direktur Badan Layanan Umum Politeknik Penerbangan Indonesia Curug.

c. Empat Agenda Utama Kementerian Perhubungan

Kementerian Perhubungan dalam paparan kepada Komisi V DPR RI pada tanggal 13 November 2019 memaparkan Rancangan Renstra kementerian

Perhubungan 2020-2024. Fokus Utama Kementerian Perhubungan selama 5 tahun kedepan adalah konektivitas dan aksesibilitas, tingkat layanan, serta keselamatan dan keamanan. Tiga hal tersebut menghasilkan empat agenda baru Kementerian Perhubungan yaitu bidang pariwisata, logistik, daerah 3T(terdepan, terluar, terdalam) dan mendukung Ibu Kota Negara baru. Program kegiatan yang akan dilaksanakan untuk mencapai empat agenda tersebut adalah sebagai berikut :

- Pembangunan aksesibilitas dan konektivitas berbasis pengembangan kawasan pariwisata
- Pengembangan transportasi multimoda yang terintegrasi kawasan pariwisata
- Penguatan tol laut dalam rangka konektivitas antar wilayah
- Public Service Obligation yang tepat sasaran 9 bandara baru, 5 simpul transportasi yang terhubung dengan KA
- Pengembangan konektivitas dan aksesibilitas untuk pusat-pusat pertumbuhan di daerah 3T
- Pengembangan infrastruktur perkotaan
- Pengembangan transportasi berbasis ramah lingkungan dan teknologi

Dalam pencapaian target agenda Kementerian Perhubungan perlu diimbangi dengan kebutuhan SDM yang berkompeten. Oleh karena itu, Politeknik Penerbangan Curug berkomitmen untuk membantu Kementerian Perhubungan dalam menciptakan lulusan SDM Transportasi Udara yang berkompeten, berkualitas, berdaya saing, mandiri dan profesional. Sehingga diharapkan nantinya lulusan-lulusan PPI Curug yang saat ini belum terserap dapat menjadi bagian dalam mencapai target agenda Kementerian Perhubungan selama 5 tahun ke depan.

Dalam laporan paparan tersebut, Kementerian Perhubungan mengungkapkan bahwa terdapat 10 bandara baru yang telah selesai dibangun dan mulai dioperasikan. 10 bandara tersebut yaitu bandara Letung-Anambas, bandara Namniwel, bandara Miangas, bandara Morowali, bandara Werur, bandara Maratua, bandara Koroway Batu, bandara kertajati, bandara Samarinda Baru dan bandara Tebelian. Selain 10 bandara tersebut terdapat 5 bandara yang ditargetkan akan selesai pembangunannya pada akhir tahun 2019 ini. 5 bandara tersebut adalah

bandara Siau, bandara Tambelan, bandara Muara Teweh, bandara Buntukunik dan bandara Pantar.

d. Asumsi volume pelayanan

Asumsi jumlah taruna dan peserta diklat diproyeksikan menyesuaikan dengan tingkat kebutuhan tenaga kerja. Volume pelayanan pada tahun 2016 hingga 2020 dilaksanakan sesuai dengan kapasitas sumber daya yang dimiliki oleh PPI Curug, meliputi kelas, laboratorium, simulator, bengkel, asrama, tenaga pendidik, dan fasilitas pendukung diklat lainnya. Proyeksi jumlah pendaftar tiap tahun pada PPI Curug dapat dilihat pada tabel 2.11. dan grafik berikut.

Tabel 2.11

Proyeksi Taruna dan Peserta Diklat STPI 2017 - 2021

No	Uraian	JUMLAH				
		2017	2018	2019	2020	2021
1	Diklat Pembentukan	1026	1529	1622	1764	1874
2	Diklat Penjenjangan	0	0	27	24	100
3	Pelatihan Teknis	2052	2353	2548	1565	2945
TOTAL		3078	3882	4197	3353	4919

Dari tabel di atas menunjukkan proyeksi volume pelayanan yang disesuaikan dengan kapasitas sumber daya PPI Curug. Setiap tahun diproyeksikan akan mengalami kenaikan sekitar rata-rata 21%, walaupun pada layanan diklat penjenjangan pada tahun 2017 dan 2018 tidak terselenggara dikarenakan PPI Curug mengurangi pelaksanaan kegiatan diklat penjenjangan. Terjadi penurunan yang cukup signifikan untuk kegiatan Diklat Pelatihan Teknis pada tahun 2020, hal ini terjadi akibat adanya Pandemi *Coivd-19* yang mengakibatkan terbatasnya kegiatan diklat pelatihan teknis. Diklat penjenjangan untuk saat ini masih belum banyak peminat, sehingga diproyeksikan menurun. Hal ini dapat disiasati bila PPI Curug membuka program baru untuk pelaksanaan Pasca Sarjana yang akan dikembangkan selanjutnya.

Grafik. 2.1.
 Proyeksi Taruna dan Peserta Diklat PPI Curug

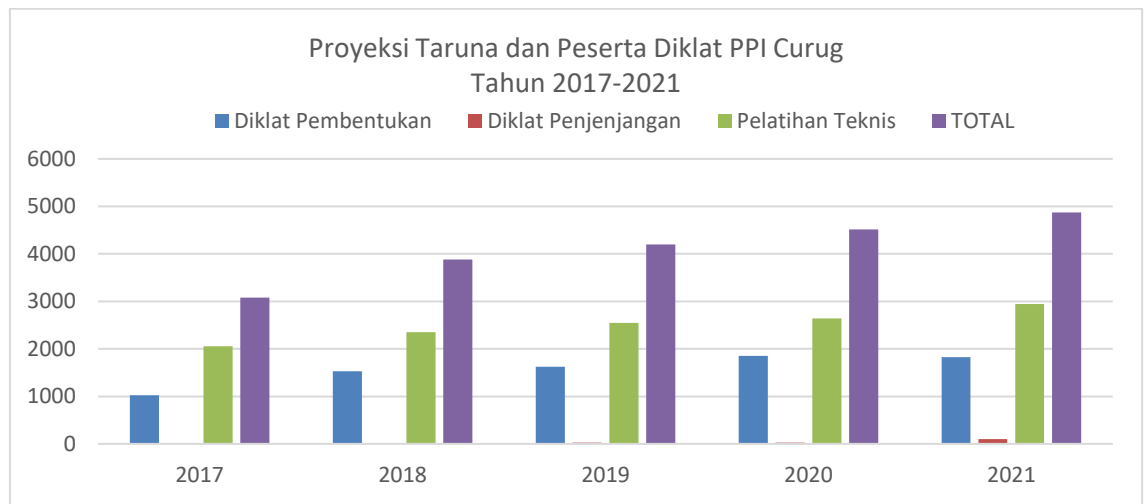

d. Pengembangan layanan baru

PPI Curug akan melakukan kontrak kerjasama dengan industri dan pemerintahan nasional maupun internasional baik dalam rangka pendidikan dan pelatihan maupun dalam rangka penyediaan SDM dan fasilitas.

Penyelenggaraan diklat yang memiliki kompetensi membuat minat masyarakat semakin meningkat. Peningkatan minat ini disertai dengan peningkatan pendaftar pada PPI Curug pada seluruh jenjang, serta minat pendaftar. Hal ini menyebabkan peningkatan pendapatan dari dana masyarakat. Melihat SDM penerbangan yang cukup tinggi dapat mewujudkan peluang ke masyarakat untuk berinvestasi ke PPI Curug pada sektor-sektor yang belum dapat di dipenuhi pemerintah (*Public Private Partner*).

Peluang potensi partisipasi masyarakat dapat terlihat dari adanya minat beberapa perusahaan swasta yang ingin bekerjasama untuk pengelolaan aset. Salah satunya, pendapatan Jasa Layanan Bengkel Pesawat menjadi salah satu upaya peningkatan pelayanan jika PPI Curug menerapkan Pengelolaan Keuangan Badan Layanan Umum melalui kegiatan kerjasama.

B. PENCAPAIAN KINERJA DAN TARGET KINERJA POLITEKNIK PENERBANGAN INDONESIA CURUG

a. Aspek Layanan

1) Jumlah Peserta Diklat

Tabel 2.12 Jumlah Peserta Diklat

Uraian	SAT	2020		%	2021
		Target	Prognosa		Target
Jumlah Peserta Diklat Transportasi Udara per Tahun sesuai Standar Diklat BPSDM Perhubungan	orang				
a) Pembentukan					
DIV Penerbang	Orang	48	48	100,00%	72
DIV Teknik Pesawat Udara	Orang	221	221	100,00%	223
DIV Teknik Navigasi Udara	Orang	212	212	100,00%	214
DIV Teknik Listrik bandara	Orang	206	206	100,00%	231
DIV Pemandu Lalu Lintas Udara	Orang	204	204	100,00%	143
DIII Teknik Bangunan dan Landasan	Orang	144	144	100,00%	144
DIII Teknik Mekanikal Bandara	Orang	144	144	100,00%	168
DIII Penerangan Aeronautika	Orang	0	0	-	-
DIII Komunikasi Penerbangan	Orang	0	0	-	-
DIII Pertolongan Kecelakaan Penerbangan	Orang	262	262	100,00%	348
DIII Manajemen Transportasi Udara	Orang	0	0	-	-
DIII Operasi Bandar Udara	Orang	278	278	100,00%	264
DII Penerbang	Orang	-	-	-	-
ND Penerbang	Orang	45	45	100,00%	67
Total		1764	1764	100,00%	1874
b) Penjenjangan					
D IV TEKNIK NAVIGASI UDARA	Orang				
D IV PEMANDUAN LALU LINTAS UDARA (PLLU)	Orang				40
D IV TEKNIK LISTRIK BANDARA	Orang				
D IV TEKNIK PESAWAT UDARA	Orang				20
D IV PENERBANG	Orang	24	24	100,00%	20
D III OPERASI BANDAR UDARA	Orang				20
Total	Orang	24	24	100,00%	100
c) Diklat Teknis/Pelatihan SDM Transportasi Udara					
Aerodrome Control Tower	Orang	25	25	100,00%	20
Aeronautical Information Service (AIS) Checker	Orang				40
Air Traffic Control (ATC) Refresher	Orang	10	10	100,00%	10

Uraian	SAT	2020		%	2021
		Target	Prognosa		Target
Air Traffic Control (ATC) Supervisor	Orang				20
Airfield Lighting System (ALS) Tingkat Ahli	Orang				10
Airline Transport Pilot License (ATPL) Ground Training	Orang				20
Airworthiness	Orang				40
Approach and Area Control Procedural	Orang	20	20	100,00%	20
Approach Control Surveillance	Orang	10	10	100,00%	48
Apron Movement Control (AMC)	Orang				20
Apron Movement Control Junior (AMC)	Orang	25	25	100,00%	20
Area Control Procedural	Orang				20
Automatic Message Switching Center (AMSC) Refresher	Orang				40
Basic Aeronautical Fixed Service (BAF)	Orang	10	10	100,00%	20
Basic Licence Teknik Pesawat Udara (TPU)	Orang	2	2	100,00%	10
Commercial Pilot License (CPL) Certification Flight Training	Orang				10
Dangerous Goods Type A (Recurrent)	Orang	20	20	100,00%	100
Dasar Operator Bandar Udara	Orang				80
Distance Measuring Equipment (DME) Refresher	Orang				20
En-Route Flight Information (EFI)	Orang				12
Ground Training PPL - Fix Wing To CPL Helicopter dan Simulator	Orang	11	11	100,00%	10
Helicopter Landing Officer (HLO)	Orang				80
Manajemen Bandar Udara (MBU)	Orang	42	42	100,00%	50
Pengamanan Penerbangan Tingkat Dasar (Basic Aviation Security)	Orang	345	345	100,00%	400
Pengamanan Penerbangan Tingkat Junior (Junior Aviation Security)	Orang	345	345	100,00%	250
Pengamanan Penerbangan Tingkat Senior (Senior Aviation Security)	Orang				100
Pengenalan Pesawat Udara (Aircraft Familiarization)	Orang				10
Pengoperasian dan mengendarai Foam Tender (Foam Tender Operation and Defensive Driving)	Orang	10	10	100,00%	20
Pengujian ICAO English Language Proficiency	Orang	100	100	100,00%	100
Perpanjangan Pengamanan Penerbangan Tingkat Dasar (Recurrent Basic Aviation Security)	Orang	20	20	100,00%	250
Perpanjangan Pengamanan Penerbangan Tingkat Junior (Recurrent Junior Aviation Security)	Orang	20	20	100,00%	400
Perpanjangan Pengamanan Penerbangan Tingkat Senior (Recurrent Senior Aviation Security)	Orang	40	40	100,00%	100
Personel Pelayanan Garbarata	Orang	40	40	100,00%	20
Pertolongan Kecelakaan Penerbangan dan Pemadam Kebakaran (PKP-PK) Tingkat Basic	Orang	30	30	100,00%	80
Pertolongan Kecelakaan Penerbangan dan Pemadam Kebakaran (PKP-PK) Tingkat Junior	Orang	7	7	100,00%	40
Pertolongan Kecelakaan Penerbangan dan Pemadam Kebakaran (PKP-PK) Tingkat Senior	Orang				20
Refresher For Approach and Area Control Procedural Controller	Orang				70

Uraian	SAT	2020		%	2021
		Target	Prognosa		Target
Traction Equipment Tingkat Ahli	Orang	9	9	100,00%	40
Traction Equipment Tingkat Terampil	Orang	20	20	100,00%	45
Transmisi dan Distribusi Tingkat Ahli	Orang				20
Type Rating Multi Engine for Pilot II	Orang	78	78	100,00%	100
Type Rating Rating PT6 Engine	Orang	20	20	100,00%	30
Water and Pump System (WPS) Tingkat Terampil	Orang				20
Human Factor	Orang				20
Human Factor Recurrent	Orang				10
Pelatihan Instruktur	Orang				20
TCC Navigation System	Orang				40
TCC Telnav Refresher	Orang				20
Safety Management System (SMS) for Pilot	Orang	20	20	100,00%	
Dangerous Goods Type A (Initial)	Orang	20	20	100,00%	
Fasilitas Sisi Darat Tingkat Terampil	Orang	13	13	100,00%	
Fasilitas Sisi Udara Tingkat Terampil	Orang	13	13	100,00%	
Peralatan Pendeteksi Pemeriksa Barang (P3B) Tingkat Ahli	Orang	20	20	100,00%	
Peralatan Pendeteksi Pemeriksa Barang (P3B) Tingkat Terampil	Orang	20	20	100,00%	
Indoctrination Familiarization Flight	Orang	200	200	100,00%	
Total	Orang	1565	1565	100,00%	2945
d) Diklat Pemberdayaan Masyarakat					
Diklat Human Factor	Orang	185	185	100,00%	
Diklat Safety Management System (SMS)	Orang	185	185	100,00%	
Diklat Kesehatan Dan Keselamatan Kerja (K3) Lingkungan Bandara	Orang				200
Diklat Security Awareness	Orang	100	100	100,00%	200
Diklat Teknik Instalasi Listrik Lingkungan Bandara	Orang	180	180	100,00%	50
Diklat Teknik Las Listrik Lingkungan Bandara	Orang	240	240	100,00%	50
Diklat Teknik Pencegahan Dan Pemadaman Api	Orang	150	150	100,00%	50
Diklat Teknik Perawatan AC Gedung Bandara	Orang	120	120	100,00%	50
Diklat Aircraft Painting	Orang				200
Diklat Sheet Metal Repair	Orang				200
Total	Orang	1160	1160	100,00%	1000
e) Diklat Peningkatan Kapasitas SDM Transportasi Udara					
Peningkatan SDM Tenaga Pendidikan/Dosen	Orang	4	4	100,00%	
Beasiswa Peningkatan Pendidikan Tenaga Pengajar	Orang	20	20	100,00%	20
Pelatihan TOEFL	Orang				20
Peningkatan SDM Teknisi Pesawat	Orang				8

Uraian	SAT	2020		%	2021
		Target	Prognosa		Target
Pelatihan Diklat Flight Surgeon	Orang	2	2	100,00%	
Total	Orang	26	26	100,00%	48
JUMLAH TOTAL (a + b + c + d + e)		4539	4539		5954

Penjelasan :

Target jumlah peserta diklat pembentukan pada tahun 2020 adalah sebesar 1910 orang akan tetapi prognosa tahun 2020 tidak mencapai target yang direncanakan. Adanya kebijakan penerimaan taruna pada tahun 2020 sehingga menurunkan prognosa.

2) Jumlah Lulusan Peserta Diklat

Tabel 2.13 Jumlah Lulusan

Uraian	SAT	2020		%	2021
		Target	Prognosa		Target
Jumlah Peserta Diklat Transportasi Udara per Tahun sesuai Standar Diklat BPSDM Perhubungan	orang				
a) Pembentukan					
DIV Penerbang	Orang				
DIV Teknik Pesawat Udara	Orang	22	22	100,00%	82
DIV Teknik Navigasi Udara	Orang	22	22	100,00%	70
DIV Teknik Listrik bandara	Orang	21	21	100,00%	44
DIV Pemandu Lalu Lintas Udara	Orang	85	85	100,00%	23
DIII Teknik Bangunan dan Landasan	Orang	24	24	100,00%	48
DIII Teknik Mekanikal Bandara	Orang	24	24	100,00%	72
DIII Penerangan Aeronautika	Orang				
DIII Komunikasi Penerbangan	Orang				
DIII Pertolongan Kecelakaan Penerbangan	Orang				166
DIII Manajemen Transportasi Udara	Orang				
DIII Operasi Bandar Udara	Orang	60	60	100,00%	96
DII Penerbang	Orang				
ND Penerbang	Orang				45
Total		258	258	100%	646
b) Penjenjangan					
D IV TEKNIK NAVIGASI UDARA	Orang				
D IV PEMANDUAN LALU LINTAS UDARA (PLLU)	Orang				
D IV TEKNIK LISTRIK BANDARA	Orang				
D IV TEKNIK PESAWAT UDARA	Orang				

Uraian	SAT	2020		%	2021
		Target	Prognosa		Target
D IV PENERBANG	Orang				
D III OPERASI BANDAR UDARA	Orang				
Total	Orang				
c) Diklat Teknis/Pelatihan SDM Transportasi Udara					
Aerodrome Control Tower	Orang	25	25	100,00%	20
Aeronautical Information Service (AIS) Checker	Orang				40
Air Traffic Control (ATC) Refresher	Orang	10	10	100,00%	10
Air Traffic Control (ATC) Supervisor	Orang				20
Airfield Lighting System (ALS) Tingkat Ahli	Orang				10
Airline Transport Pilot License (ATPL) Ground Training	Orang				20
Airworthiness	Orang				40
Approach and Area Control Procedural	Orang	20	20	100,00%	20
Approach Control Surveillance	Orang	10	10	100,00%	48
Apron Movement Control (AMC)	Orang				20
Apron Movement Control Junior (AMC)	Orang	25	25	100,00%	20
Area Control Procedural	Orang				20
Automatic Message Switching Center (AMSC) Refresher	Orang				40
Basic Aeronautical Fixed Service (BAF)	Orang	10	10	100,00%	20
Basic Licence Teknik Pesawat Udara (TPU)	Orang	2	2	100,00%	10
Commercial Pilot License (CPL) Certification Flight Training	Orang				10
Dangerous Goods Type A (Recurrent)	Orang	20	20	100,00%	100
Dasar Operator Bandar Udara	Orang				80
Distance Measuring Equipment (DME) Refresher	Orang				20
En-Route Flight Information (EFI)	Orang				12
Ground Training PPL - Fix Wing To CPL Helicopter dan Simulator	Orang	11	11	100,00%	10
Helicopter Landing Officer (HLO)	Orang				80
Manajemen Bandar Udara (MBU)	Orang	42	42	100,00%	50
Pengamanan Penerbangan Tingkat Dasar (Basic Aviation Security)	Orang	345	345	100,00%	400
Pengamanan Penerbangan Tingkat Junior (Junior Aviation Security)	Orang	345	345	100,00%	250
Pengamanan Penerbangan Tingkat Senior (Senior Aviation Security)	Orang				100
Pengenalan Pesawat Udara (Aircraft Familiarization)	Orang				10
Pengoperasian dan mengendarai Foam Tender (Foam Tender Operation and Defensive Driving)	Orang	10	10	100,00%	20
Pengujian ICAO English Language Proficiency	Orang	100	100	100,00%	100
Perpanjangan Pengamanan Penerbangan Tingkat Dasar (Recurrent Basic Aviation Security)	Orang	20	20	100,00%	250

Uraian	SAT	2020		%	2021
		Target	Prognosa		Target
Perpanjangan Pengamanan Penerbangan Tingkat Junior (Recurrent Junior Aviation Security)	Orang	20	20	100,00%	400
Perpanjangan Pengamanan Penerbangan Tingkat Senior (Recurrent Senior Aviation Security)	Orang	40	40	100,00%	100
Personel Pelayanan Garbarata	Orang	40	40	100,00%	20
Pertolongan Kecelakaan Penerbangan dan Pemadam Kebakaran (PKP-PK) Tingkat Basic	Orang	30	30	100,00%	80
Pertolongan Kecelakaan Penerbangan dan Pemadam Kebakaran (PKP-PK) Tingkat Junior	Orang	7	7	100,00%	40
Pertolongan Kecelakaan Penerbangan dan Pemadam Kebakaran (PKP-PK) Tingkat Senior	Orang				20
Refresher For Approach and Area Control Procedural Controller	Orang				70
Traction Equipment Tingkat Ahli	Orang	9	9	100,00%	40
Traction Equipment Tingkat Terampil	Orang	20	20	100,00%	45
Transmisi dan Distribusi Tingkat Ahli	Orang				20
Type Rating Multi Engine for Pilot II	Orang	78	78	100,00%	100
Type Rating Rating PT6 Engine	Orang	20	20	100,00%	30
Water and Pump System (WPS) Tingkat Terampil	Orang				20
Human Factor	Orang				20
Human Factor Recurrent	Orang				10
Pelatihan Instruktur	Orang				20
TCC Navigation System	Orang				40
TCC Telnav Refresher	Orang				20
Safety Management System (SMS) for Pilot	Orang	20	20	100,00%	
Dangerous Goods Type A (Initial)	Orang	20	20	100,00%	
Fasilitas Sisi Darat Tingkat Terampil	Orang	13	13	100,00%	
Fasilitas Sisi Udara Tingkat Terampil	Orang	13	13	100,00%	
Peralatan Pendeteksi Pemeriksa Barang (P3B) Tingkat Ahli	Orang	20	20	100,00%	
Peralatan Pendeteksi Pemeriksa Barang (P3B) Tingkat Terampil	Orang	20	20	100,00%	
Indoctrination Familiarization Flight	Orang	200	200	100,00%	
Total	Orang	1565	1565	100,00%	2945
d) Diklat Pemberdayaan Masyarakat					
Diklat Human Factor	Orang	185	185	100,00%	
Diklat Safety Management System (SMS)	Orang	185	185	100,00%	
Diklat Kesehatan Dan Keselamatan Kerja (K3) Lingkungan Bandara	Orang				200
Diklat Security Awareness	Orang	100	100	100,00%	200
Diklat Teknik Instalasi Listrik Lingkungan Bandara	Orang	180	180	100,00%	50
Diklat Teknik Las Listrik Lingkungan Bandara	Orang	240	240	100,00%	50
Diklat Teknik Pencegahan Dan Pemadaman Api	Orang	150	150	100,00%	50
Diklat Teknik Perawatan AC Gedung Bandara	Orang	120	120	100,00%	50

Uraian	SAT	2020		%	2021
		Target	Prognosa		Target
Diklat Aircraft Painting	Orang				200
Diklat Sheet Metal Repair	Orang				200
Total	Orang	1160	1160	100,00%	1000
e) Diklat Peningkatan Kapasitas SDM Transportasi Udara					
Peningkatan SDM Tenaga Pendidikan/Dosen	Orang	4	4	100,00%	
Beasiswa Peningkatan Pendidikan Tenaga Pengajar	Orang	20	20	100,00%	20
Pelatihan TOEFL	Orang				20
Peningkatan SDM Teknisi Pesawat	Orang				8
Pelatihan Diklat Flight Surgeon	Orang	2	2	100,00%	
Total	Orang	26	26	100,00%	48
JUMLAH TOTAL (a + b + c + d + e)		3010	3010		4619

Penjelasan :

- a) Pada Tahun 2020 PPIC merencanakan akan meluluskan diklat pembentukan sebanyak 305 orang yang terdiri dari lulusan Diploma IV Teknik Pesawat Udara sebanyak 22 orang, lulusan Diploma IV Teknik Navigasi Udara sebanyak 22 orang, lulusan Diploma IV Teknik Listrik Bandara sebanyak 21 orang, lulusan Diploma IV Lalu Lintas Udara sebanyak 85 orang, lulusan Diploma III Teknik Bangunan dan Landasan sebanyak 24 orang, lulusan Diploma III Teknik Mekanikal Bandara sebanyak 24 orang, lulusan Diploma III Operasi Bandar Udara sebanyak 85 orang dan lulusan Non Diploma Penerbang sebanyak 22 orang. Diklat pembentukan tersebut akan selesai dan melaksanakan wisuda pada bulan september tahun 2020. Diharapkan lulusan dapat terserap untuk memenuhi SDM di beberapa Bandara baru yang selesai dibangun dan dioperasikan oleh Kementerian Perhubungan seperti Bandara Letung-Anambas, Bandara Namniwel, Bandara Miangas, Bandara Morowali, Bandara Werur, Bandara Maratua, Bandara Koroway Batu, Bandara Kertajati, Bandara Samarinda Baru, dan Bandara Tebelian. Selain bandara baru tersebut, diharapkan juga SDM lulusan PPIC dapat berkontribusi terhadap agenda pengembangan lima tujuan pariwisata kelas dunia dalam pengembangan ekonomi nasional. Agenda tersebut dikenal dengan 5 "New Bali" yaitu Danau Toba

dengan bandaranya Kualana Namu, Borobudur dengan bandaranya Adi Sucipto dan NYIA, Mandalika yang mempunyai Bandara Internasional Lombok, Likupang di Manado dengan bandara Sam Ratulangi dan Labuan Bajo yang memiliki bandara Komodo.

- b) Kajian detail kebutuhan SDM penerbangan yang diperlukan menunggu hasil kajian Training Need Analisis (TNA) dari Pusat Pengembangan SDM Perhubungan Udara

3) Persentase jumlah lulusan dengan IPK $\geq 3,00$

INDIKATOR KINERJA UTAMA (IKU)	SAT	2020		2021
		T	P	T
Persentase jumlah lulusan dengan IPK $\geq 3,00$	%	95	95	95

4) Jumlah Presentase Penyerapan Lulusan

INDIKATOR KINERJA UTAMA (IKU)	SAT	2020		2021
		T	P	T
Persentase penyerapan lulusan Diklat Pembentukan < 1 tahun	%	90	67,4	90

Detail Lulusan yang belum terserap dunia kerja sebagai berikut :

No	Program Studi	Jumlah Lulusan yang belum terserap sd. 2019	Lulusan 2020	Proyeksi Kebutuhan SDM 2020	Selisih	Ket
1	DIV Penerbang	0	0	0	0	
2	DIV Teknik Pesawat Udara	6	22	30	-2	
3	DIV Teknik Navigasi Udara	7	22	20	9	
4	DIV Teknik Listrik Bandara	18	21	25	14	
5	DIV Pemandu Lalu Lintas Udara	40	85	20	105	*)
6	DIII Teknik Bangunan dan Landasan	15	24	30	9	
7	DIII Teknik Mekanikal Bandara	31	24	30	25	
8	DIII Penerangan Aeronautika	21	0	0	21	
9	DIII Pertolongan Kecelakaan Penerbangan	16	0	72	-56	**)
10	DIII Operasi Bandar Udara	10	85	100	-5	
11	DII dan ND Penerbang	223	22	30	215	*)
		387	305	357		

Penjelasan :

- *) Potensi lulusan tidak terserap program studi Lalu Lintas Udara dan Penerbang semakin besar dikarenakan kebutuhan SDM turun dan

adanya perubahan kebijakan yang berdampak langsung terhadap penyerapan lulusan program studi tersebut.

- ***) Kebutuhan SDM untuk lulusan program studi Pertolongan Kecelakaan Penerbangan saat ini belum terpenuhi dikarenakan selama 2 tahun terakhir tidak menerima taruna baru dampak dari kebijakan penerimaan taruna baru tahun sebelumnya.

5) Jumlah Dosen yang Bergelar S3 dan atau sertifikat kompetensi

INDIKATOR KINERJA UTAMA (IKU)	SAT	2020		2021
		T	P	T
Persentase dosen tetap berkualifikasi S3 dan/atau berprestasi internasional dan/atau sertifikat keahlian	Persen	47	47,8	48

Dalam memenuhi target kebutuhan Dosen bergelar S3, PPIC akan melakukan langkah-langkah berikut pada tahun 2020 :

- Berkoordinasi dengan Kementerian Riset dan Teknologi / Badan Riset dan Inovasi Nasional untuk pelaksanaan kegiatan penyetaraan Kompetensi melalui program Rekognisi Pembelajaran Lampau (RPL)
- Memberikan dukungan pembiayaan untuk program diklat peningkatan SDM PPIC untuk menempuh Porgram Doktoral (S3) dengan anggaran dari BLU

6) Jumlah Penelitian yang dihasilkan

INDIKATOR KINERJA UTAMA (IKU)	SAT	2020		2021
		T	P	T
Jumlah Penelitian yang dihasilkan	Penelitian	15	15	19

Pada tahun 2021, PPIC akan mentargetkan 2 kegiatan penelitian yang akan mengkaji pelayanan pendidikan yang berjalan saat ini dan kajian pengembangan pelayanan seperti penelitian atau kajian tentang pemanfaatan aset simulator atau pesawat latih dan kajian optimalisasi layanan poliklinik. Diharapkan kajian tersebut dapat mengembangkan disertifikasi layanan dan aset sehingga layanan yang dimiliki oleh PPIC dapat dioptimalkan untuk menambah pendapatan BLU kedepannya. Penelitian yang di rencanakan sebagai berikut :

- Penelitian atau Kajian Layanan Poliklinik

- Penelitian atau Kajian Layanan Pemeliharaan dan Perawatan Pesawat Udara
- Penelitian atau Kajian Pemanfaatan Aset Simulator Pesawat

7) Penelitian yang dipublikasikan

INDIKATOR KINERJA UTAMA (IKU)	SAT	2020		2021
		T	P	T
Penelitian yang dipublikasikan	Nilai	10	12	12

8) Indeks Kepuasan Masyarakat

INDIKATOR KINERJA UTAMA (IKU)	SAT	2020		2021
		T	P	T
Index kepuasan masyarakat	KEG	3,25	3,25	3,25

Pengambilan data Indeks Kepuasan Masyarakat diambilkan dari customer PPIC yaitu Lembaga atau Intansi yang menggunakan layanan BLU PPIC seperti PT. Angkasa Pura I, PT. Angkasa Pura II, Airnav Indonesia dan sebagainya.

9) Jumlah Kegiatan Pengabdian pada Masyarakat

INDIKATOR KINERJA UTAMA (IKU)	SAT	2020		2021
		T	P	T
Jumlah Kegiatan Pengabdian pada Masyarakat	Jumlah	5	5	8

10) Rasio Dosen tetap terhadap peserta diklat pembentukan

INDIKATOR KINERJA UTAMA (IKU)	SAT	2020		2021
		T	P	T
Rasio Dosen Tetap terhadap Peserta Diklat Pembentukan	Rasio	20-30	22	20-30

11) Presentase Jumlah Taruna dari Masyarakat yang Berpenghasilan Rendah

INDIKATOR KINERJA UTAMA (IKU)	SAT	2020		2021
		T	P	T
Presentase taruna dari masyarakat berpenghasilan rendah	%	2,46	3,04	2,50

12) Jumlah kerjasama dalam pendidikan dan pelatihan

INDIKATOR KINERJA UTAMA (IKU)	SAT	2020		2021
		T	P	T
Jumlah kerjasama dalam pendidikan dan pelatihan	Dok	23	20	22

b. Aspek Keuangan

1) Realisasi Pendapatan BLU Per Jenis Layanan

Target dan Realisasi BLU Politeknik Penerbangan Indonesia Curug
Tahun 2020-2021

Tabel 2.8. Target dan Realisasi 2020-2021

No	Keterangan	Tahun 2020		Tahun 2021
		Target	Prognosa s/d Des 2020	Target
1	Layanan Sipencatar	2.000.000.000	2.000.000.000	2.500.000.000
2	Layanan Diklat Pembentukan	58.840.350.000	58.840.350.000	46.735.457.000
3	Layanan Diklat Penjenjangan	0	0	2.116.200.000
4	Layanan Diklat Teknis	16.900.000.000	16.900.000.000	54.675.731.000
5	Layanan Sewa Optimalisasi Aset	2.321.576.000	2.321.576.000	6.300.000.000
TOTAL		80.061.926.000	80.061.926.000	112.327.388.000

2) Realisasi Belanja (RM dan BLU)

Tabel 2.9. Realisasi Belanja

No	Jenis Layanan	2020		2021
		Target	Prognosa	Target
I	Belanja Pegawai	21.835.971.000	21.399.251.580	23.002.669.000
II	Belanja Barang (RM)	106.826.252.000	103.573.352.440	115.552.336.000
	Belanja Barang (BLU)	80.061.926.000	74.090.532.720	112.327.388.000
III	Belanja Modal (RM)	0		3.017.100.000
	Belanja Modal (BLU)	0		0
Total		208.724.149.000	199.063.136.740	253.899.493.000

3) Rincian Pendapatan Per Unit Kerja

Tabel II.B.1 Rincian Pendapatan per Unit Kerja
Satker : Politeknik Penerbangan Indonesia Curug

KODE	URAIAN UNIT/KODE/PROGRAM/KEGIATAN/AKUN PENDAPATAN	TA 2020			TA 2021
		TARGET	PROGNOSA	%	TARGET
I	Unit Program Studi Pembentukan	85.124.165.000	85.124.165.000	100%	76.377.117.000
022.12.05	Program Pengembangan Sumber Daya Manusia Perhubungan				
3998	Pendidikan Perhubungan Udara				
	A. Pendapatan BLU	58.840.350.000	58.840.350.000	100%	46.735.457.000
	1. Pendapatan Jasa Layanan Umum				
424112	Pendapatan Jasa Pelayanan Pendidikan	58.840.350.000	58.840.350.000	100%	46.735.457.000
424123	Pendapatan Pengelolaan Fasilitas Umum Milik Pemerintah				
	2. Pendapatan Hibah BLU				
	3. Pendapatan Hasil Kerjasama BLU				
424312	Pendapatan Hasil Kerja Sama Lembaga/ Badan Usaha				
424421	Pendapatan dari Pelayanan BLU yang bersumber dari Entitas Pemerintah Pusat dalam Satu. Kementerian Negara/Lembaga				
424422	Pendapatan dari Pelayanan BLU yang Bersumber dari Entitas Pemerintah Pusat di luar Kementerian. Negara/Lembaga yang membawahi BLU.				
	4. Pendapatan BLU Lainnya				
424911	Pendapatan Jasa Layanan Perbankan BLU				
	B. Penerimaan RM/PHLN/PHDN	26.283.815.000	26.283.815.000	100%	29.641.660.000
	Pendapatan RM	26.283.815.000	26.283.815.000	100%	29.641.660.000
	Total Pendapatan Unit Program Studi Pembentukan	85.124.165.000	85.124.165.000	100%	76.377.117.000
II	Unit Program Studi Penjurusan	502.250.000	502.250.000	100%	2.518.600.000
022.12.05	Program Pengembangan Sumber Daya Manusia Perhubungan				
3998	Pendidikan Perhubungan Udara				
	A. Pendapatan BLU	-	-	#DIV/0!	2.116.200.000
	1. Pendapatan Jasa Layanan Umum				
424112	Pendapatan Jasa Pelayanan Pendidikan				2.116.200.000
424123	Pendapatan Pengelolaan Fasilitas Umum Milik Pemerintah				
	2. Pendapatan Hibah BLU				
	3. Pendapatan Hasil Kerjasama BLU				
424312	Pendapatan Hasil Kerja Sama Lembaga/ Badan Usaha				
424421	Pendapatan dari Pelayanan BLU yang bersumber dari Entitas Pemerintah Pusat dalam Satu. Kementerian Negara/Lembaga				

KODE	URAIAN UNIT/KODE/PROGRAM/KEGIATAN/AKUN PENDAPATAN	TA 2020			TA 2021
		TARGET	PROGNOSA	%	TARGET
424422	Pendapatan dari Pelayanan BLU yang Bersumber dari Entitas Pemerintah Pusat di luar Kementerian, Negara/Lembaga yang membawahi BLU.				
	4. Pendapatan BLU Lainnya				
424911	Pendapatan Jasa Layanan Perbankan BLU				
	B. Penerimaan RM/PHLN/PHDN	502.250.000	502.250.000	100%	402.400.000
	Pendapatan RM	502.250.000	502.250.000	100%	402.400.000
	Total Pendapatan Unit Program Studi Penjurusan	502.250.000	502.250.000	100%	2.518.600.000
III	Unit Pelatihan Teknis	17.267.700.000	17.267.700.000	100%	55.314.931.000
022.12.05	Program Pengembangan Sumber Daya Manusia Perhubungan				
3998	Pendidikan Perhubungan Udara				
	A. Pendapatan BLU	16.900.000.000	16.900.000.000	100%	54.675.731.000
	1. Pendapatan Jasa Layanan Umum				
424112	Pendapatan Jasa Pelayanan Pendidikan				
424123	Pendapatan Pengelolaan Fasilitas Umum Milik Pemerintah				
	2. Pendapatan Hibah BLU				
	3. Pendapatan Hasil Kerjasama BLU				
424312	Pendapatan Hasil Kerja Sama Lembaga/ Badan Usaha	16.150.000.000	16.150.000.000	100%	45.075.731.000
424421	Pendapatan dari Pelayanan BLU yang bersumber dari Entitas Pemerintah Pusat dalam Satu. Kementerian Negara/Lembaga	283.704.000	283.704.000	100%	1.600.000.000
424422	Pendapatan dari Pelayanan BLU yang Bersumber dari Entitas Pemerintah Pusat di luar Kementerian, Negara/Lembaga yang membawahi BLU.	466.296.000	466.296.000	100%	8.000.000.000
	4. Pendapatan BLU Lainnya				
424911	Pendapatan Jasa Layanan Perbankan BLU				
	B. Penerimaan RM/PHLN/PHDN	367.700.000	367.700.000	100%	639.200.000
	Pendapatan RM	367.700.000	367.700.000	100%	639.200.000
	Total Pendapatan Unit Pelatihan Teknis	17.267.700.000	17.267.700.000	100%	55.314.931.000
IV	Divisi Pengembangan Usaha	2.487.300.000	2.487.300.000	100%	6.875.960.000
022.12.05	Program Pengembangan Sumber Daya Manusia Perhubungan				
3998	Pendidikan Perhubungan Udara				
	A. Pendapatan BLU	1.850.000.000	1.850.000.000	100%	5.700.000.000
	1. Pendapatan Jasa Layanan Umum				
424112	Pendapatan Jasa Pelayanan Pendidikan				
424123	Pendapatan Pengelolaan Fasilitas Umum Milik Pemerintah	1.850.000.000	1.850.000.000	100%	5.700.000.000
	2. Pendapatan Hibah BLU				
	3. Pendapatan Hasil Kerjasama BLU				
424312	Pendapatan Hasil Kerja Sama Lembaga/ Badan Usaha				

KODE	URAIAN UNIT/KODE/PROGRAM/KEGIATAN/AKUN PENDAPATAN	TA 2020			TA 2021
		TARGET	PROGNOSA	%	TARGET
424421	Pendapatan dari Pelayanan BLU yang bersumber dari Entitas Pemerintah Pusat dalam Satu. Kementerian Negara/Lembaga				
424422	Pendapatan dari Pelayanan BLU yang Bersumber dari Entitas Pemerintah Pusat di luar Kementerian. Negara/Lembaga yang membawahi BLU.				
	4. Pendapatan BLU Lainnya				
424911	Pendapatan Jasa Layanan Perbankan BLU				
	B. Penerimaan RM/PHLN/PHDN	637.300.000	637.300.000	100%	1.175.960.000
	Pendapatan RM	637.300.000	637.300.000	100%	1.175.960.000
	Total Pendapatan Divisi Pengembangan Usaha	2.487.300.000	2.487.300.000	100%	6.875.960.000
V	Bagian Administrasi Akademik Ketarunaan	53.202.765.000	53.202.765.000	100%	60.362.127.000
022.12.05	Program Pengembangan Sumber Daya Manusia Perhubungan				
3998	Pendidikan Perhubungan Udara				
	A. Pendapatan BLU	2.000.000.000	2.000.000.000	100%	2.500.000.000
	1. Pendapatan Jasa Layanan Umum				
424112	Pendapatan Jasa Pelayanan Pendidikan	2.000.000.000	2.000.000.000	100%	2.500.000.000
424123	Pendapatan Pengelolaan Fasilitas Umum Milik Pemerintah				
	2. Pendapatan Hibah BLU				
	3. Pendapatan Hasil Kerjasama BLU				
424312	Pendapatan Hasil Kerja Sama Lembaga/ Badan Usaha				
424421	Pendapatan dari Pelayanan BLU yang bersumber dari Entitas Pemerintah Pusat dalam Satu. Kementerian Negara/Lembaga				
424422	Pendapatan dari Pelayanan BLU yang Bersumber dari Entitas Pemerintah Pusat di luar Kementerian. Negara/Lembaga yang membawahi BLU.				
	4. Pendapatan BLU Lainnya				
424911	Pendapatan Jasa Layanan Perbankan BLU				
	B. Penerimaan RM/PHLN/PHDN	51.202.765.000	51.202.765.000	100%	57.862.127.000
	Pendapatan RM	51.202.765.000	51.202.765.000	100%	57.862.127.000
	Total Pendapatan Bagian Administrasi Akademik Ketarunaan	53.202.765.000	53.202.765.000	100%	60.362.127.000
VI	Bagian Administrasi Keuangan	50.139.969.000	50.139.969.000	100%	52.450.758.000
022.12.DL	Program Pendidikan dan Pelatihan Vokasi				
3996	Pendidikan Perhubungan Udara				
	A. Pendapatan BLU	471.576.000	471.576.000	100%	600.000.000
	1. Pendapatan Jasa Layanan Umum				
424112	Pendapatan Jasa Pelayanan Pendidikan				
424123	Pendapatan Pengelolaan Fasilitas Umum Milik Pemerintah				
	2. Pendapatan Hibah BLU				

KODE	URAIAN UNIT/KODE/PROGRAM/KEGIATAN/AKUN PENDAPATAN	TA 2020			TA 2021
		TARGET	PROGNOSA	%	TARGET
	3. Pendapatan Hasil Kerjasama BLU				
424312	Pendapatan Hasil Kerja Sama Lembaga/ Badan Usaha				
424421	Pendapatan dari Pelayanan BLU yang bersumber dari Entitas Pemerintah Pusat dalam Satu. Kementerian Negara/Lembaga				
424422	Pendapatan dari Pelayanan BLU yang Bersumber dari Entitas Pemerintah Pusat di luar Kementerian. Negara/Lembaga yang membawahi BLU.				
	4. Pendapatan BLU Lainnya				
424911	Pendapatan Jasa Layanan Perbankan BLU	471.576.000	471.576.000	100%	600.000.000
	B. Penerimaan RM/PHLN/PHDN	49.668.393.000	49.668.393.000	100%	51.850.758.000
	Pendapatan RM	49.668.393.000	49.668.393.000	100%	51.850.758.000
	Total Pendapatan Bagian Administrasi Keuangan	50.139.969.000	50.139.969.000	100%	52.450.758.000
TOTAL PENDAPATAN BLU		80.061.926.000	80.061.926.000	100%	112.327.388.000
TOTAL PENERIMAAN RM/PHLN/PHDN		128.662.223.000	128.662.223.000	100%	141.572.105.000

Tabel II.B.2 Rincian Belanja per Unit Kerja
Satker : Politeknik Penerbangan Indonesia Curug

KODE	URAIAN UNIT/PROGRAM/IKU/KEGIATAN/IKK/OUTPUT/AKUN BELANJA/DETIL BELANJA	TA 2020							TA 2021			
		VOLUME			DANA				VOLUME		DANA	
		TARGET	Prognosa	%	TARGET	Prognosa	%	SD	TARGET	TARGET	SD	
I.	Layanan Diklat Pembentukan Program Studi											
022.12.DL	Program Pendidikan dan Pelatihan Vokasi											
01	Sasaran Program :											
	Meningkatnya Kualitas SDM Transportasi Yang Kompeten											
	Indikator Kinerja Program :											
01.01	Persentase Lulusan Diklat Transportasi											
01.02	Prosentase Penyerapan Lulusan Diklat Pembentukan											
02	Terwujudnya Kerjasama dan Kemitraan yang Baik Dalam											
03	Meningkatnya Kualitas Penyelenggaraan Pendidikan,											
04	Meningkatnya Pemenuhan Kurikulum Silabi yang Berbasis											
05	Meningkatnya Tenaga Pendidik dan Tenaga Kependidikan											
06	Meningkatnya Kualitas Perencanaan Penyelenggaraan											
07	Meningkatnya Pemenuhan Kebutuhan Fasilitas Sarana											
08	Meningkatnya Akuntabilitas Kinerja dan Anggaran BPSDMP											
3996	Pendidikan Perhubungan Udara											
	Indikator Kinerja Kegiatan :											
3996.QEJ	Bantuan Pendidikan Tinggi	46 orang	46 orang	100%	1.825.385.000	1.770.623.450	97%		46 orang	1.891.640.000		
BLU												
RM					1.825.385.000	1.770.623.450				1.891.640.000		
3996.QEJ.003	Diklat Pembentukan Beasiswa SDM Transportasi Udara (Prioritas Nasional)	46 orang	46 orang	100%	1.825.385.000	1.770.623.450	97%		46 orang	1.891.640.000		
BLU												
RM					1.825.385.000	1.770.623.450				1.891.640.000		
057	Diploma IV Teknik Pesawat Udara	22 orang							22 orang			
A	Diploma IV Teknik Pesawat Udara Angkatan 12 E Tahun 2018 Beasiswa (22 ORG)	22 ORG	22 ORG	100%	1.061.745.000	1.029.892.650			22 ORG	1.129.840.000		
	A. Belanja Badan Layanan Umum (BLU)											
	B. Belanja RM/PHLN/PHDN				1.061.745.000	1.029.892.650	97%			1.129.840.000		
066	Diploma III Operasi Bandar Udara	24 orang							24 orang			
A	Diploma III Operasi Bandar Udara Angkatan 13 D Tahun 2018 Beasiswa (24 ORG)	24 ORG	24 ORG	100%	763.640.000	740.730.800			24 ORG	761.800.000		
	A. Belanja Badan Layanan Umum (BLU)											
	B. Belanja RM/PHLN/PHDN				763.640.000	740.730.800	97%			761.800.000		
3996.SAB	Pendidikan Vokasi Bidang Infrastruktur	1.764 orang	1.716 orang	97%	66.350.440.000	62.265.326.300	94%		1.828 orang	63.490.920.000		
BLU					41.892.010.000	38.540.649.200				35.740.900.000		
RM					24.458.430.000	23.724.677.100				27.750.020.000		
3996.SAB.007	Diklat Pembentukan Reguler (non Pola Pembibitan) Transportasi Udara (Prioritas Nasional)	415 orang	414 orang	100%	16.078.350.000	15.258.499.500	95%		473 orang	13.378.190.000		
BLU					6.750.000.000	6.210.000.000				9.024.760.000		
RM					9.328.350.000	9.048.499.500				4.353.430.000		
051	Diploma IV Lalu Lintas Udara	95 orang							71 orang			
A	Diploma IV Lalu Lintas Udara Angkatan 21 A Tahun 2016 Reguler (24 ORG)	24 ORG	24 ORG	100%	846.880.000	805.117.600						
	A. Belanja Badan Layanan Umum (BLU)											
	B. Belanja RM/PHLN/PHDN				327.120.000	300.950.400	92%					
B	Diploma IV Lalu Lintas Udara Angkatan 21 B Tahun 2016 Reguler (24 ORG)	24 ORG	24 ORG	100%	846.880.000	805.117.600						
	A. Belanja Badan Layanan Umum (BLU)											
	B. Belanja RM/PHLN/PHDN				327.120.000	300.950.400	92%					
A	Diploma IV Lalu Lintas Udara Angkatan 24 Tahun 2017 Reguler (23 ORG)	23 ORG	23 ORG	100%	945.240.000	894.043.800			23 ORG	777.490.000		
	A. Belanja Badan Layanan Umum (BLU)											
	B. Belanja RM/PHLN/PHDN				456.780.000	420.237.600	92%			387.550.000		
B	Diploma IV Lalu Lintas Udara Angkatan 25 B Tahun 2018 Reguler (24 ORG)	24 ORG	24 ORG	100%	1.137.530.000	1.077.916.100			24 ORG	900.040.000		
	A. Belanja Badan Layanan Umum (BLU)											
	B. Belanja RM/PHLN/PHDN				509.760.000	468.979.200	92%			602.880.000		
C	Diploma IV Lalu Lintas Udara Angkatan 28 Tahun 2021 Reguler (24 ORG)								24 ORG	449.640.000		
	A. Belanja Badan Layanan Umum (BLU)									406.080.000		
	B. Belanja RM/PHLN/PHDN									43.560.000		
053	Diploma IV Penerbang	-							24 orang			
A	Diploma IV Penerbang Angkatan 6 Tahun 2021 Reguler (24 ORG)								24 ORG	503.640.000		
	A. Belanja Badan Layanan Umum (BLU)									466.080.000		
	B. Belanja RM/PHLN/PHDN									37.560.000		
055	Diploma IV Teknik Listrik Bandara	67 orang							70 orang			
A	Diploma IV Teknik Listrik Bandara Angkatan 17 Tahun 2016 Reguler (21 ORG)	21 ORG	21 ORG	100%	583.005.000	551.203.350						
	A. Belanja Badan Layanan Umum (BLU)											
	B. Belanja RM/PHLN/PHDN				286.230.000	263.331.600	92%					
A	Diploma IV Teknik Listrik Bandara Angkatan 19 A Tahun 2017 Reguler (22 ORG)	22 ORG	22 ORG	100%	986.460.000	935.636.200			22 ORG	624.140.000		
	A. Belanja Badan Layanan Umum (BLU)									394.460.000		
	B. Belanja RM/PHLN/PHDN				424.600.000	390.632.000	92%			229.680.000		
B	Diploma IV Teknik Listrik Bandara Angkatan 20 B Tahun 2018 Reguler (24 ORG)	24 ORG	24 ORG	100%	1.051.360.000	996.659.200			24 ORG	1.098.640.000		
	A. Belanja Badan Layanan Umum (BLU)									539.040.000		

KODE	URAIAN UNIT/PROGRAM/IKU/KEGIATAN/IKK/OUTPUT/AKUN BELANJA/DETIL BELANJA	TA 2020							TA 2021			
		VOLUME		DANA			SD	VOLUME		DANA		
		TARGET	Prognosa	%	TARGET	Prognosa		%	TARGET	TARGET	SD	
	B. Belanja RM/PHLN/PHDN					588.160.000	570.515.200	97%			559.600.000	
C	Diploma IV Teknik Listrik Bandara Angkatan 23 Tahun 2021 Reguler (24 ORG)								24	ORG	498.840.000	
	A. Belanja Badan Layanan Umum (BLU)										454.080.000	
	B. Belanja RM/PHLN/PHDN										44.760.000	
056	Diploma IV Teknik Navigasi Udara	70	orang						72	orang		
A	Diploma IV Teknik Navigasi Udara Angkatan 23 Tahun 2016 Reguler (22 ORG)	22	ORG	21	ORG	95%	579.130.000	546.763.100			-	
	A. Belanja Badan Layanan Umum (BLU)						299.860.000	275.871.200	92%			
	B. Belanja RM/PHLN/PHDN						279.270.000	270.891.900	97%			
A	Diploma IV Teknik Navigasi Udara Angkatan 24 A Tahun 2017 Reguler (24 ORG)	24	ORG	24	ORG	100%	1.039.670.000	988.679.900		24	ORG	646.080.000
	A. Belanja Badan Layanan Umum (BLU)						396.000.000	364.320.000	92%			430.320.000
	B. Belanja RM/PHLN/PHDN						643.670.000	624.359.900	97%			215.760.000
B	Diploma IV Teknik Navigasi Udara Angkatan 26 B Tahun 2018 Reguler (24 ORG)	24	ORG	24	ORG	100%	1.133.720.000	1.076.548.400		24	ORG	1.146.640.000
	A. Belanja Badan Layanan Umum (BLU)						463.200.000	426.144.000	92%			539.040.000
	B. Belanja RM/PHLN/PHDN						670.520.000	650.404.400	97%			607.600.000
C	Diploma IV Teknik Navigasi Udara Angkatan 29 Tahun 2021 Reguler (24 ORG)									24	ORG	500.640.000
	A. Belanja Badan Layanan Umum (BLU)										454.080.000	
	B. Belanja RM/PHLN/PHDN										46.560.000	
057	Diploma IV Teknik Pesawat Udara	90	orang							92	orang	
A	Diploma IV Teknik Pesawat Udara Angkatan 10 Tahun 2016 Reguler (22 ORG)	22	ORG	22	ORG	100%	564.730.000	532.795.100			-	
	A. Belanja Badan Layanan Umum (BLU)						299.860.000	275.871.200	92%			
	B. Belanja RM/PHLN/PHDN						264.870.000	256.923.900	97%			
A	Diploma IV Teknik Pesawat Udara Angkatan 12 A Tahun 2017 Reguler (24 ORG)	24	ORG	24	ORG	100%	1.139.300.000	1.085.321.000		24	ORG	685.000.000
	A. Belanja Badan Layanan Umum (BLU)						396.000.000	364.320.000	92%			404.400.000
	B. Belanja RM/PHLN/PHDN						743.300.000	721.001.000	97%			280.600.000
B	Diploma IV Teknik Pesawat Udara Angkatan 12 B Tahun 2017 Reguler (21 ORG)	21	ORG	21	ORG	100%	1.009.910.000	962.287.700		21	ORG	607.270.000
	A. Belanja Badan Layanan Umum (BLU)						346.500.000	318.780.000	92%			353.850.000
	B. Belanja RM/PHLN/PHDN						663.410.000	643.507.700	97%			253.420.000
C	Diploma IV Teknik Pesawat Udara Angkatan 13 Tahun 2018 Reguler (23 ORG)	23	ORG	23	ORG	100%	821.420.000	772.351.400		23	ORG	1.171.940.000
	A. Belanja Badan Layanan Umum (BLU)						488.520.000	449.438.400	92%			500.020.000
	B. Belanja RM/PHLN/PHDN						332.900.000	322.913.000	97%			671.920.000
D	Diploma IV Teknik Pesawat Udara Angkatan 16 Tahun 2021 Reguler (24 ORG)									24	ORG	501.840.000
	A. Belanja Badan Layanan Umum (BLU)										454.080.000	
	B. Belanja RM/PHLN/PHDN										47.760.000	
066	Diploma III Operasi Bandar Udara	21	orang							24	orang	
A	Diploma III Operasi Bandar Udara Angkatan 13 A Tahun 2017 Reguler (21 ORG)	21	ORG	21	ORG	100%	731.755.000	697.443.850			-	
	A. Belanja Badan Layanan Umum (BLU)						247.170.000	227.396.400	92%			
	B. Belanja RM/PHLN/PHDN						484.585.000	470.047.450	97%			
A	Diploma III Operasi Bandar Udara Angkatan 17 Tahun 2021 Reguler (24 ORG)									24	ORG	462.240.000
	A. Belanja Badan Layanan Umum (BLU)										418.080.000	
	B. Belanja RM/PHLN/PHDN										44.160.000	
071	Diploma III Pertolongan Kecelakaan Penerbangan - Pemadam Kebakaran									24	orang	
A	Diploma III Pertolongan Kecelakaan Pesawat Angkatan 17 Tahun 2021 Reguler (24 ORG)									24	ORG	526.590.000
	A. Belanja Badan Layanan Umum (BLU)										454.080.000	
	B. Belanja RM/PHLN/PHDN										72.510.000	
073	Diploma III Teknik Bangunan Landasan	48	orang							48	orang	
A	Diploma III Teknik Bangunan Landasan Angkatan 10 Tahun 2017 Reguler (24 ORG)	24	ORG	24	ORG	100%	800.200.000	760.582.000			-	
	A. Belanja Badan Layanan Umum (BLU)						312.240.000	287.260.800	92%			
	B. Belanja RM/PHLN/PHDN						487.960.000	473.321.200	97%			
A	Diploma III Teknik Bangunan Landasan Angkatan 11 B Tahun 2018 Reguler (24 ORG)	24	ORG	24	ORG	100%	1.066.960.000	1.015.271.200		24	ORG	781.000.000
	A. Belanja Badan Layanan Umum (BLU)						393.600.000	362.112.000	92%			404.400.000
	B. Belanja RM/PHLN/PHDN						673.360.000	653.159.200	97%			376.600.000
B	Diploma III Teknik Bangunan Landasan Angkatan 14 Tahun 2021 Reguler (24 ORG)									24	ORG	498.840.000
	A. Belanja Badan Layanan Umum (BLU)										454.080.000	
	B. Belanja RM/PHLN/PHDN										44.760.000	
075	Diploma III Teknik Mekanikal Bandara	24	orang							48	orang	
A	Diploma III Teknik Mekanikal Bandara Angkatan 10 Tahun 2017 Reguler (24 ORG)	24	ORG	24	ORG	100%	794.200.000	754.762.000			-	
	A. Belanja Badan Layanan Umum (BLU)						312.240.000	287.260.800	92%			
	B. Belanja RM/PHLN/PHDN						481.960.000	467.501.200	97%			
A	Diploma III Teknik Mekanikal Bandara Angkatan 14 A Tahun 2021 Reguler (24 ORG)									24	ORG	498.840.000
	A. Belanja Badan Layanan Umum (BLU)										454.080.000	
	B. Belanja RM/PHLN/PHDN										44.760.000	
B	Diploma III Teknik Mekanikal Bandara Angkatan 14 B Tahun 2021 Reguler (24 ORG)									24	ORG	498.840.000
	A. Belanja Badan Layanan Umum (BLU)										454.080.000	
	B. Belanja RM/PHLN/PHDN										44.760.000	
3996.SAB.008	Diklat Pembentukan Non Reguler (mandiri) Transportasi Udara (Prioritas Nasional)	322	orang	322	orang		15.121.910.000	13.912.157.200	92%	265	orang	9.268.710.000
BLU							15.121.910.000	13.912.157.200				9.268.710.000
RM												
051	Diploma IV Lalu Lintas Udara	37	orang									

KODE	URAIAN UNIT/PROGRAM/IKU/KEGIATAN/IKK/OUTPUT/AKUN BELANJA/DETIL BELANJA	TA 2020								TA 2021		
		VOLUME			DANA			SD	DANA			
		TARGET	Prognosa	%	TARGET	Prognosa	%		TARGET	TARGET	SD	
A	Diploma IV Lalu Lintas Udara Angkatan 21 C Tahun 2016 Mandiri (20 ORG)	20	ORG	20	ORG	100%	929.760.000	855.379.200				
	A. Belanja Badan Layanan Umum (BLU)						929.760.000	855.379.200	92%			
	B. Belanja RM/PHLN/PHDN							-				
B	Diploma IV Lalu Lintas Udara Angkatan 21 D Tahun 2016 Mandiri (17 ORG)	17	ORG	17	ORG	100%	799.770.000	735.788.400				
	A. Belanja Badan Layanan Umum (BLU)						799.770.000	735.788.400	92%			
	B. Belanja RM/PHLN/PHDN							-				
055	Diploma IV Teknik Listrik Bandara	43	orang								41	orang
A	Diploma IV Teknik Listrik Bandara Angkatan 19 B Tahun 2017 Reguler (22 ORG)	19	ORG	19	ORG	100%	897.960.000	826.123.200			22	ORG
	A. Belanja Badan Layanan Umum (BLU)						897.960.000	826.123.200	92%			624.140.000
	B. Belanja RM/PHLN/PHDN							-				
B	Diploma IV Teknik Listrik Bandara Angkatan 20 C Tahun 2018 Mandiri (19 ORG)	24	ORG	24	ORG	100%	957.330.000	880.743.600			19	ORG
	A. Belanja Badan Layanan Umum (BLU)						957.330.000	880.743.600	92%			895.640.000
	B. Belanja RM/PHLN/PHDN							-				
056	Diploma IV Teknik Navigasi Udara	70	orang								70	orang
A	Diploma IV Teknik Navigasi Udara Angkatan 24 B Tahun 2017 Mandiri (23 ORG)	23	ORG	23	ORG	100%	999.170.000	919.236.400			23	ORG
	A. Belanja Badan Layanan Umum (BLU)						999.170.000	919.236.400	92%			621.770.000
	B. Belanja RM/PHLN/PHDN							-				
B	Diploma IV Teknik Navigasi Udara Angkatan 24 C Tahun 2017 Mandiri (23 ORG)	23	ORG	23	ORG	100%	999.170.000	919.236.400			23	ORG
	A. Belanja Badan Layanan Umum (BLU)						999.170.000	919.236.400	92%			621.770.000
	B. Belanja RM/PHLN/PHDN							-				
C	Diploma IV Teknik Navigasi Udara Angkatan 26 C Tahun 2018 Mandiri (24 ORG)	24	ORG	24	ORG	100%	998.130.000	918.279.600			24	ORG
	A. Belanja Badan Layanan Umum (BLU)						998.130.000	918.279.600	92%			1.146.640.000
	B. Belanja RM/PHLN/PHDN							-				
057	Diploma IV Teknik Pesawat Udara	61	orang								61	orang
A	Diploma IV Teknik Pesawat Udara Angkatan 12 C Tahun 2017 Reguler (18 ORG)	18	ORG	18	ORG	100%	901.310.000	829.205.200			18	ORG
	A. Belanja Badan Layanan Umum (BLU)						901.310.000	829.205.200	92%			529.540.000
	B. Belanja RM/PHLN/PHDN							-				
B	Diploma IV Teknik Pesawat Udara Angkatan 12 D Tahun 2017 Reguler (19 ORG)	19	ORG	19	ORG	100%	946.960.000	871.203.200			19	ORG
	A. Belanja Badan Layanan Umum (BLU)						946.960.000	871.203.200	92%			555.450.000
	B. Belanja RM/PHLN/PHDN							-				
C	Diploma IV Teknik Pesawat Udara Angkatan 14 B Tahun 2019 Mandiri (24 ORG)	24	ORG	24	ORG	100%	833.160.000	766.507.200			24	ORG
	A. Belanja Badan Layanan Umum (BLU)						833.160.000	766.507.200	92%			833.040.000
	B. Belanja RM/PHLN/PHDN							-				
066	Diploma III Operasi Bandar Udara	42	orang								2	orang
A	Diploma III Operasi Bandar Udara Angkatan 13 B Tahun 2017 Mandiri (20 ORG)	20	ORG	20	ORG	100%	738.460.000	679.383.200				
	A. Belanja Badan Layanan Umum (BLU)						738.460.000	679.383.200	92%			
	B. Belanja RM/PHLN/PHDN							-				
B	Diploma III Operasi Bandar Udara Angkatan 13 C Tahun 2017 Mandiri (20 ORG) MANDIRI	20	ORG	20	ORG	100%	738.460.000	679.383.200				
	A. Belanja Badan Layanan Umum (BLU)						738.460.000	679.383.200	92%			
	B. Belanja RM/PHLN/PHDN							-				
A	Diploma III Operasi Bandar Udara Angkatan 14 E Tahun 2018 Mandiri (2 ORG)	2	ORG	2	ORG	100%	98.990.000	91.070.800			2	ORG
	A. Belanja Badan Layanan Umum (BLU)						98.990.000	91.070.800	92%			131.280.000
	B. Belanja RM/PHLN/PHDN							-				
073	Diploma III Teknik Bangunan Landasan	24	orang								24	orang
A	Diploma III Teknik Bangunan Landasan Angkatan 12 B Tahun 2019 Mandiri (24 ORG)	24	ORG	24	ORG	100%	841.710.000	774.373.200			24	ORG
	A. Belanja Badan Layanan Umum (BLU)						841.710.000	774.373.200	92%			1.131.440.000
	B. Belanja RM/PHLN/PHDN							-				
083	Non Diploma Penerbang Sayap Tetap	45	orang								67	orang
A	Non Diploma Penerbang Sayap Tetap Angkatan 69 Tahun 2018 Mandiri (20 ORG)	20	ORG	20	ORG	100%	1.080.800.000	994.336.000			20	ORG
	A. Belanja Badan Layanan Umum (BLU)						1.080.800.000	994.336.000	92%			548.080.000
	B. Belanja RM/PHLN/PHDN							-				
B	Non Diploma Penerbang Sayap Tetap Angkatan 70 Tahun 2019 Mandiri (27 ORG)	25	ORG	25	ORG	100%	2.360.770.000	2.171.908.400			27	ORG
	A. Belanja Badan Layanan Umum (BLU)						2.360.770.000	2.171.908.400	92%			921.120.000
	B. Belanja RM/PHLN/PHDN							-				
C	Non Diploma Penerbang Sayap Tetap Angkatan 71 Tahun 2021 Mandiri (20 ORG)										20	ORG
	A. Belanja Badan Layanan Umum (BLU)											708.800.000
	B. Belanja RM/PHLN/PHDN											
3996.SAB.009	Diklat Pembentukan Reguler (Pola Pembibitan) Transportasi Udara (Prioritas Nasional)	981	orang	980	orang		35.150.180.000	33.094.669.600	94%		1.077	orang
BLU							20.020.100.000	18.418.492.000				17.447.430.000
RM							15.130.080.000	14.676.177.600				23.396.590.000
051	Diploma IV Lalu Lintas Udara	48	orang								72	orang
A	Diploma IV Lalu Lintas Udara Angkatan 25 B Tahun 2018 Polbit (24 ORG)	24	ORG	24	ORG	100%	1.115.930.000	1.054.708.100			24	ORG
	A. Belanja Badan Layanan Umum (BLU)						554.880.000	510.489.600	92%			444.480.000
	B. Belanja RM/PHLN/PHDN						561.050.000	544.218.500	97%			455.560.000
B	Diploma IV Lalu Lintas Udara Angkatan 26 Tahun 2019 Polbit (24 ORG)	24	ORG	24	ORG	100%	852.360.000	799.045.200			24	ORG
	A. Belanja Badan Layanan Umum (BLU)						554.880.000	510.489.600	92%			439.680.000
	B. Belanja RM/PHLN/PHDN						297.480.000	288.555.600	97%			644.460.000
C	Diploma IV Lalu Lintas Udara Angkatan 27 Tahun 2020 Polbit (24 ORG)	24	ORG	24	ORG	100%	487.080.000	458.691.600			24	ORG

KODE	URAIAN UNIT/PROGRAM/IKU/KEGIATAN/IKK/OUTPUT/AKUN BELANJA/DETIL BELANJA	TA 2020							TA 2021			
		VOLUME			DANA				VOLUME		DANA	
		TARGET	Prognosa	%	TARGET	Prognosa	%	SD	TARGET	TARGET	SD	
	A. Belanja Badan Layanan Umum (BLU)				275.520.000	253.478.400	92%			442.080.000		
	B. Belanja RM/PHLN/PHDN				211.560.000	205.213.200	97%			527.960.000		
053	Diploma IV Penerbang	48	orang						48	orang		
A	Diploma IV Penerbang Angkatan 4 Tahun 2018 Polbit (24 ORG)	24	ORG	24	ORG	100%	796.560.000	744.319.200		24	ORG	1.080.240.000
	A. Belanja Badan Layanan Umum (BLU)				566.880.000	521.529.600	92%			451.680.000		
	B. Belanja RM/PHLN/PHDN				229.680.000	222.789.600	97%			628.560.000		
B	Diploma IV Penerbang Angkatan 5 Tahun 2019 Polbit (24 ORG)	24	ORG	24	ORG	100%	921.960.000	865.957.200		24	ORG	980.840.000
	A. Belanja Badan Layanan Umum (BLU)				566.880.000	521.529.600	92%			454.080.000		
	B. Belanja RM/PHLN/PHDN				355.080.000	344.427.600	97%			526.760.000		
055	Diploma IV Teknik Listrik Bandara		orang						120	orang		
A	Diploma IV Teknik Listrik Bandara Angkatan 20 A Tahun 2018 Polbit (24 ORG)	24	ORG	24	ORG	100%	1.036.960.000	979.307.200		24	ORG	1.098.640.000
	A. Belanja Badan Layanan Umum (BLU)				530.880.000	488.409.600	92%			449.280.000		
	B. Belanja RM/PHLN/PHDN				506.080.000	490.897.600	97%			649.360.000		
B	Diploma IV Teknik Listrik Bandara Angkatan 21 A Tahun 2019 Polbit (24 ORG)	24	ORG	24	ORG	100%	806.760.000	754.213.200		24	ORG	976.040.000
	A. Belanja Badan Layanan Umum (BLU)				566.880.000	521.529.600	92%			454.080.000		
	B. Belanja RM/PHLN/PHDN				239.880.000	232.683.600	97%			521.960.000		
C	Diploma IV Teknik Listrik Bandara Angkatan 21 B Tahun 2019 Polbit (24 ORG)	24	ORG	24	ORG	100%	806.760.000	754.213.200		24	ORG	976.040.000
	A. Belanja Badan Layanan Umum (BLU)				566.880.000	521.529.600	92%			454.080.000		
	B. Belanja RM/PHLN/PHDN				239.880.000	232.683.600	97%			521.960.000		
D	Diploma IV Teknik Listrik Bandara Angkatan 22 A Tahun 2020 Polbit (24 ORG)	24	ORG	24	ORG	100%	500.130.000	470.750.100		24	ORG	807.840.000
	A. Belanja Badan Layanan Umum (BLU)				287.520.000	264.518.400	92%			458.880.000		
	B. Belanja RM/PHLN/PHDN				212.610.000	206.231.700	97%			348.960.000		
E	Diploma IV Teknik Listrik Bandara Angkatan 22 B Tahun 2020 Polbit (24 ORG)								24	ORG	807.840.000	
	A. Belanja Badan Layanan Umum (BLU)									458.880.000		
	B. Belanja RM/PHLN/PHDN									348.960.000		
056	Diploma IV Teknik Navigasi Udara		orang						72	orang		
B	Diploma IV Teknik Navigasi Udara Angkatan 26 A Tahun 2018 Polbit (24 ORG)	24	ORG	24	ORG	100%	1.119.320.000	1.059.196.400		24	ORG	1.146.640.000
	A. Belanja Badan Layanan Umum (BLU)				530.880.000	488.409.600	92%			449.280.000		
	B. Belanja RM/PHLN/PHDN				588.440.000	570.786.800	97%			697.360.000		
A	Diploma IV Teknik Navigasi Udara Angkatan 27 Tahun 2019 Polbit (24 ORG)	24	ORG	24	ORG	100%	820.710.000	767.744.700		24	ORG	990.440.000
	A. Belanja Badan Layanan Umum (BLU)				566.880.000	521.529.600	92%			454.080.000		
	B. Belanja RM/PHLN/PHDN				253.830.000	246.215.100	97%			536.360.000		
C	Diploma IV Teknik Navigasi Udara Angkatan 28 Tahun 2020 Polbit (24 ORG)	24	ORG	24	ORG	100%	501.480.000	472.059.600		24	ORG	825.240.000
	A. Belanja Badan Layanan Umum (BLU)				287.520.000	264.518.400	92%			458.880.000		
	B. Belanja RM/PHLN/PHDN				213.960.000	207.541.200	97%			366.360.000		
057	Diploma IV Teknik Pesawat Udara	48	orang						48	orang		
A	Diploma IV Teknik Pesawat Udara Angkatan 14 A Tahun 2019 Polbit (24 ORG)	24	ORG	24	ORG	100%	957.960.000	900.877.200		24	ORG	833.040.000
	A. Belanja Badan Layanan Umum (BLU)				566.880.000	521.529.600	92%			458.880.000		
	B. Belanja RM/PHLN/PHDN				391.080.000	379.347.600	97%			374.160.000		
B	Diploma IV Teknik Pesawat Udara Angkatan 15 Tahun 2020 Polbit (24 ORG)	24	ORG	24	ORG	100%	502.380.000	472.932.600		24	ORG	921.840.000
	A. Belanja Badan Layanan Umum (BLU)				287.520.000	264.518.400	92%			458.880.000		
	B. Belanja RM/PHLN/PHDN				214.860.000	208.414.200	97%			462.960.000		
066	Diploma III Operasi Bandar Udara	191	orang						214	orang		
A	Diploma III Operasi Bandar Udara Angkatan 14 A Tahun 2018 Polbit (24 ORG)	24	ORG	24	ORG	100%	789.770.000	738.332.900		24	ORG	761.800.000
	A. Belanja Badan Layanan Umum (BLU)				554.880.000	510.489.600	92%			263.760.000		
	B. Belanja RM/PHLN/PHDN				234.890.000	227.843.300	97%			498.040.000		
B	Diploma III Operasi Bandar Udara Angkatan 14 B Tahun 2018 Polbit (24 ORG)	24	ORG	24	ORG	100%	789.770.000	738.332.900		24	ORG	761.800.000
	A. Belanja Badan Layanan Umum (BLU)				554.880.000	510.489.600	92%			263.760.000		
	B. Belanja RM/PHLN/PHDN				234.890.000	227.843.300	97%			498.040.000		
C	Diploma III Operasi Bandar Udara Angkatan 14 C Tahun 2018 Polbit (23 ORG)	24	ORG	23	ORG	96%	789.770.000	738.332.900		23	ORG	733.140.000
	A. Belanja Badan Layanan Umum (BLU)				554.880.000	510.489.600	92%			252.770.000		
	B. Belanja RM/PHLN/PHDN				234.890.000	227.843.300	97%			480.370.000		
D	Diploma III Operasi Bandar Udara Angkatan 14 D Tahun 2018 Polbit (23 ORG)	23	ORG	23	ORG	100%	758.630.000	709.283.100		23	ORG	733.140.000
	A. Belanja Badan Layanan Umum (BLU)				531.760.000	489.219.200	92%			252.770.000		
	B. Belanja RM/PHLN/PHDN				226.870.000	220.063.900	97%			480.370.000		
E	Diploma III Operasi Bandar Udara Angkatan 15 A Tahun 2019 Polbit (24 ORG)	24	ORG	24	ORG	100%	799.560.000	747.829.200		24	ORG	868.640.000
	A. Belanja Badan Layanan Umum (BLU)				554.880.000	510.489.600	92%			442.080.000		
	B. Belanja RM/PHLN/PHDN				244.680.000	237.339.600	97%			426.560.000		
F	Diploma III Operasi Bandar Udara Angkatan 15 B Tahun 2019 Polbit (24 ORG)	24	ORG	24	ORG	100%	799.560.000	747.829.200		24	ORG	868.640.000
	A. Belanja Badan Layanan Umum (BLU)				554.880.000	510.489.600	92%			442.080.000		
	B. Belanja RM/PHLN/PHDN				244.680.000	237.339.600	97%			426.560.000		
G	Diploma III Operasi Bandar Udara Angkatan 15 C Tahun 2019 Polbit (24 ORG)	24	ORG	24	ORG	100%	799.560.000	747.829.200		24	ORG	868.640.000
	A. Belanja Badan Layanan Umum (BLU)				554.880.000	510.489.600	92%			442.080.000		
	B. Belanja RM/PHLN/PHDN				244.680.000	237.339.600	97%			426.560.000		
H	Diploma III Operasi Bandar Udara Angkatan 16 A Tahun 2020 Polbit (24 ORG)	24	ORG	24	ORG	100%	487.680.000	459.273.600		24	ORG	777.840.000
	A. Belanja Badan Layanan Umum (BLU)				275.520.000	253.478.400	92%			446.880.000		
	B. Belanja RM/PHLN/PHDN				212.160.000	205.795.200	97%			330.960.000		
I	Diploma III Operasi Bandar Udara Angkatan 16 B Tahun 2020 Polbit (24 ORG)								24	ORG	777.840.000	

KODE	URAIAN UNIT/PROGRAM/IKU/KEGIATAN/IKK/OUTPUT/AKUN BELANJA/DETIL BELANJA	TA 2020							TA 2021			
		VOLUME			DANA				DANA			
		TARGET	Prognosa	%	TARGET	Prognosa	%	SD	TARGET	TARGET	SD	
	A. Belanja Badan Layanan Umum (BLU)										446.880.000	
	B. Belanja RM/PHLN/PHDN										330.960.000	
071	Diploma III Pertolongan Kecelakaan Penerbangan - Pemadam Kebakaran	262	orang							311	orang	
A	Diploma III Pertolongan Kecelakaan Pesawat Angkatan 14 A Tahun 2018 Polbit (24 ORG)	24	ORG	24	ORG	100%	1.016.470.000	962.131.900		24	ORG	837.550.000
	A. Belanja Badan Layanan Umum (BLU)						476.880.000	438.729.600	92%			263.760.000
	B. Belanja RM/PHLN/PHDN						539.590.000	523.402.300	97%			573.790.000
B	Diploma III Pertolongan Kecelakaan Pesawat Angkatan 14 B Tahun 2018 Polbit (24 ORG)	23	ORG	23	ORG	100%	977.795.000	925.610.650		24	ORG	837.550.000
	A. Belanja Badan Layanan Umum (BLU)						457.010.000	420.449.200	92%			263.760.000
	B. Belanja RM/PHLN/PHDN						520.785.000	505.161.450	97%			573.790.000
C	Diploma III Pertolongan Kecelakaan Pesawat Angkatan 14 C Tahun 2018 Polbit (24 ORG)	24	ORG	24	ORG	100%	1.016.470.000	962.131.900		24	ORG	837.550.000
	A. Belanja Badan Layanan Umum (BLU)						476.880.000	438.729.600	92%			263.760.000
	B. Belanja RM/PHLN/PHDN						539.590.000	523.402.300	97%			573.790.000
D	Diploma III Pertolongan Kecelakaan Pesawat Angkatan 14 D Tahun 2018 Polbit (24 ORG)	24	ORG	24	ORG	100%	1.016.470.000	962.131.900		24	ORG	837.550.000
	A. Belanja Badan Layanan Umum (BLU)						476.880.000	438.729.600	92%			263.760.000
	B. Belanja RM/PHLN/PHDN						539.590.000	523.402.300	97%			573.790.000
E	Diploma III Pertolongan Kecelakaan Pesawat Angkatan 14 E Tahun 2018 Polbit (23 ORG)	23	ORG	23	ORG	100%	977.795.000	925.610.650		23	ORG	808.140.000
	A. Belanja Badan Layanan Umum (BLU)						457.010.000	420.449.200	92%			252.770.000
	B. Belanja RM/PHLN/PHDN						520.785.000	505.161.450	97%			555.370.000
F	Diploma III Pertolongan Kecelakaan Pesawat Angkatan 14 F Tahun 2018 Polbit (24 ORG)	24	ORG	24	ORG	100%	1.016.470.000	962.131.900		24	ORG	837.550.000
	A. Belanja Badan Layanan Umum (BLU)						476.880.000	438.729.600	92%			263.760.000
	B. Belanja RM/PHLN/PHDN						539.590.000	523.402.300	97%			573.790.000
G	Diploma III Pertolongan Kecelakaan Pesawat Angkatan 14 G Tahun 2018 Polbit (24 ORG)	24	ORG	24	ORG	100%	1.016.470.000	962.131.900		24	ORG	837.550.000
	A. Belanja Badan Layanan Umum (BLU)						476.880.000	438.729.600	92%			263.760.000
	B. Belanja RM/PHLN/PHDN						539.590.000	523.402.300	97%			573.790.000
H	Diploma III Pertolongan Kecelakaan Pesawat Angkatan 15 A Tahun 2019 Polbit (24 ORG)	24	ORG	24	ORG	100%	929.760.000	873.523.200		24	ORG	1.153.190.000
	A. Belanja Badan Layanan Umum (BLU)						566.880.000	521.529.600	92%			446.880.000
	B. Belanja RM/PHLN/PHDN						362.880.000	351.993.600	97%			706.310.000
I	Diploma III Pertolongan Kecelakaan Pesawat Angkatan 15 B Tahun 2019 Polbit (24 ORG)	24	ORG	24	ORG	100%	929.760.000	873.523.200		24	ORG	1.153.190.000
	A. Belanja Badan Layanan Umum (BLU)						566.880.000	521.529.600	92%			446.880.000
	B. Belanja RM/PHLN/PHDN						362.880.000	351.993.600	97%			706.310.000
J	Diploma III Pertolongan Kecelakaan Pesawat Angkatan 15 C Tahun 2019 Polbit (24 ORG)	24	ORG	24	ORG	100%	929.760.000	873.523.200		24	ORG	1.153.190.000
	A. Belanja Badan Layanan Umum (BLU)						566.880.000	521.529.600	92%			446.880.000
	B. Belanja RM/PHLN/PHDN						362.880.000	351.993.600	97%			706.310.000
K	Diploma III Pertolongan Kecelakaan Pesawat Angkatan 15 D Tahun 2019 Polbit (24 ORG)	24	ORG	24	ORG	100%	929.760.000	873.523.200		24	ORG	1.153.190.000
	A. Belanja Badan Layanan Umum (BLU)						566.880.000	521.529.600	92%			446.880.000
	B. Belanja RM/PHLN/PHDN						362.880.000	351.993.600	97%			706.310.000
L	Diploma III Pertolongan Kecelakaan Pesawat Angkatan 16 A Tahun 2020 Polbit (24 ORG)									24	ORG	911.040.000
	A. Belanja Badan Layanan Umum (BLU)											458.880.000
	B. Belanja RM/PHLN/PHDN											452.160.000
M	Diploma III Pertolongan Kecelakaan Pesawat Angkatan 16 B Tahun 2020 Polbit (24 ORG)									24	ORG	911.040.000
	A. Belanja Badan Layanan Umum (BLU)											458.880.000
	B. Belanja RM/PHLN/PHDN											452.160.000
073	Diploma III Teknik Bangunan Landasan	72	orang							72	orang	
A	Diploma III Teknik Bangunan Landasan Angkatan 11 A Tahun 2018 Polbit (24 ORG)	24	ORG	24	ORG	100%	1.067.560.000	1.011.809.200		24	ORG	781.000.000
	A. Belanja Badan Layanan Umum (BLU)						474.480.000	436.521.600	92%			263.760.000
	B. Belanja RM/PHLN/PHDN						593.080.000	575.287.600	97%			517.240.000
B	Diploma III Teknik Bangunan Landasan Angkatan 12 A Tahun 2019 Polbit (24 ORG)	24	ORG	24	ORG	100%	820.110.000	767.162.700		24	ORG	1.131.440.000
	A. Belanja Badan Layanan Umum (BLU)						566.880.000	521.529.600	92%			446.880.000
	B. Belanja RM/PHLN/PHDN						253.230.000	245.633.100	97%			684.560.000
C	Diploma III Teknik Bangunan Landasan Angkatan 13 Tahun 2020 Polbit (24 ORG)	24	ORG	24	ORG	100%	500.130.000	470.750.100		24	ORG	824.640.000
	A. Belanja Badan Layanan Umum (BLU)						287.520.000	264.518.400	92%			458.880.000
	B. Belanja RM/PHLN/PHDN						212.610.000	206.231.700	97%			365.760.000
075	Diploma III Teknik Mekanikal Bandara	120	orang							120	orang	
A	Diploma III Teknik Mekanikal Bandara Angkatan 11 A Tahun 2018 Polbit (24 ORG)	24	ORG	24	ORG	100%	1.150.370.000	1.092.134.900		24	ORG	781.000.000
	A. Belanja Badan Layanan Umum (BLU)						474.480.000	436.521.600	92%			263.760.000
	B. Belanja RM/PHLN/PHDN						675.890.000	655.613.300	97%			517.240.000
B	Diploma III Teknik Mekanikal Bandara Angkatan 11 B Tahun 2018 Polbit (24 ORG)	24	ORG	24	ORG	100%	1.150.370.000	1.092.134.900		24	ORG	781.000.000
	A. Belanja Badan Layanan Umum (BLU)						474.480.000	436.521.600	92%			263.760.000
	B. Belanja RM/PHLN/PHDN						675.890.000	655.613.300	97%			517.240.000
C	Diploma III Teknik Mekanikal Bandara Angkatan 11 C Tahun 2018 Polbit (24 ORG)	24	ORG	24	ORG	100%	1.150.370.000	1.092.134.900		24	ORG	781.000.000
	A. Belanja Badan Layanan Umum (BLU)						474.480.000	436.521.600	92%			263.760.000
	B. Belanja RM/PHLN/PHDN						675.890.000	655.613.300	97%			517.240.000
D	Diploma III Teknik Mekanikal Bandara Angkatan 12 Tahun 2019 Polbit (24 ORG)	24	ORG	24	ORG	100%	813.510.000	760.760.700		24	ORG	1.129.040.000
	A. Belanja Badan Layanan Umum (BLU)						566.880.000	521.529.600	92%			446.880.000
	B. Belanja RM/PHLN/PHDN						246.630.000	239.231.100	97%			682.160.000
E	Diploma III Teknik Mekanikal Bandara Angkatan 13 Tahun 2020 Polbit (24 ORG)	24	ORG	24	ORG	100%	500.130.000	470.750.100		24	ORG	816.240.000
	A. Belanja Badan Layanan Umum (BLU)						287.520.000	264.518.400	92%			458.880.000

KODE	URAIAN UNIT/PROGRAM/IKU/KEGIATAN/IKK/OUTPUT/AKUN BELANJA/DETIK BELANJA	TA 2020							TA 2021		
		VOLUME			DANA				VOLUME		DANA
		TARGET	Prognosa	%	TARGET	Prognosa	%	SD	TARGET	TARGET	SD
	B. Belanja RM/PHLN/PHDN				212.610.000	206.231.700	97%			357.360.000	
	TOTAL BELANJA				68.175.825.000	64.035.949.750				65.382.560.000	
	I. SUB TOTAL BELANJA BLU				41.892.010.000	38.540.649.200				35.740.900.000	
	I. SUB TOTAL BELANJA RM				26.283.815.000	25.495.300.550				29.641.660.000	
II.	Layanan Diklat Penjenjangan Program Studi										
022.12.DL	Program Pendidikan dan Pelatihan Vokasi										
01	Sasaran Program : Meningkatnya Kualitas SDM Transportasi Yang Kompeten										
	Indikator Kinerja Program :										
01.01	Persentase Lulusan Diklat Transportasi										
01.02	Persentase Penyerapan Lulusan Diklat Pembentukan										
02	Terwujudnya Kerjasama dan Kemitraan yang Baik Dalam										
03	Meningkatnya Kualitas Penyelenggaraan Pendidikan,										
04	Meningkatnya Pemenuhan Kurikulum Silabi yang Berbasis										
05	Meningkatnya Tenaga Pendidik dan Tenaga Kependidikan										
06	Meningkatnya Kualitas Perencanaan Penyelenggaraan										
07	Meningkatnya Pemenuhan Kebutuhan Fasilitas Sarana										
08	Meningkatnya Akuntabilitas Kinerja dan Anggaran BPSDMP										
3996	Pendidikan Perhubungan Udara										
	Indikator Kinerja Kegiatan :										
3996.DCB	Pelatihan Bidang Infrastruktur	24 orang	24 orang	100%	502.250.000	487.182.500	97%		100 orang	2.380.400.000	
BLU					-	-				1.978.000.000	
RM					502.250.000	487.182.500				402.400.000	
3996.DCB.007	Diklat Peningkatan Kompetensi Penjenjangan Transportasi Udara	24 orang	24 orang	100%	502.250.000	487.182.500	97%		100 orang	2.380.400.000	
BLU					-	-				1.978.000.000	
RM					502.250.000	487.182.500				402.400.000	
051	Diploma IV Lalu Lintas Udara								20 orang		
A	Diploma IV Lalu Lintas Udara Angkatan 29 A Tahun 2021 Input Diploma III (20 ORG)				-	-			20 ORG	518.000.000	
	A. Belanja Badan Layanan Umum (BLU)									518.000.000	
	B. Belanja RM/PHLN/PHDN										
B	Diploma IV Lalu Lintas Udara Angkatan 29 B Tahun 2021 Input Diploma III (20 ORG)				-	-			20 ORG	518.000.000	
	A. Belanja Badan Layanan Umum (BLU)									518.000.000	
	B. Belanja RM/PHLN/PHDN										
053	Diploma IV Penerbang	24 orang							20 orang		
A	Diploma IV Penerbang Angkatan 6 A 2020 Input Diploma II (20 ORG)	24 ORG	24 ORG	100%	502.250.000	487.182.500			20 ORG	402.400.000	
	A. Belanja Badan Layanan Umum (BLU)										
	B. Belanja RM/PHLN/PHDN				502.250.000	487.182.500	97%			402.400.000	
057	Diploma IV Teknik Pesawat Udara								20 orang		
A	Diploma IV Teknik Pesawat Udara Angkatan 17 Tahun 2021 Input Diploma III (20 ORG)				-	-			20 ORG	523.200.000	
	A. Belanja Badan Layanan Umum (BLU)									523.200.000	
	B. Belanja RM/PHLN/PHDN										
066	Diploma III Operasi Bandar Udara								20 orang		
A	Diploma III Operasi Bandar Udara Angkatan 18 Tahun 2021 Input Diploma II (20 ORG)				-	-			20 ORG	418.800.000	
	A. Belanja Badan Layanan Umum (BLU)									418.800.000	
	B. Belanja RM/PHLN/PHDN										
	TOTAL BELANJA				502.250.000	487.182.500				2.380.400.000	
	II. SUB TOTAL BELANJA BLU				-	-				1.978.000.000	
	II. SUB TOTAL BELANJA RM				502.250.000	487.182.500				402.400.000	
III.	Unit Pelatihan Teknis										
022.12.DL	Program Pendidikan dan Pelatihan Vokasi										
01	Sasaran Program : Meningkatnya Kualitas SDM Transportasi Yang Kompeten										
	Indikator Kinerja Program :										
01.01	Persentase Lulusan Diklat Transportasi										
01.02	Persentase Penyerapan Lulusan Diklat Pembentukan										
02	Terwujudnya Kerjasama dan Kemitraan yang Baik Dalam										
03	Meningkatnya Kualitas Penyelenggaraan Pendidikan,										
04	Meningkatnya Pemenuhan Kurikulum Silabi yang Berbasis										
05	Meningkatnya Tenaga Pendidik dan Tenaga Kependidikan										
06	Meningkatnya Kualitas Perencanaan Penyelenggaraan										
07	Meningkatnya Pemenuhan Kebutuhan Fasilitas Sarana										
08	Meningkatnya Akuntabilitas Kinerja dan Anggaran BPSDMP										
3996	Pendidikan Perhubungan Udara										
	Indikator Kinerja Kegiatan :										
3996.DCB	Pelatihan Bidang Infrastruktur	1.509 orang	1.488 orang	99%	14.041.110.000	12.878.094.200	92%		2.945 orang	39.878.488.000	
BLU					13.873.410.000	12.763.537.200				39.239.288.000	
RM					167.700.000	114.557.000				639.200.000	
3996.DCB.012	Diklat Teknis Bidang Transportasi Udara	1.509 orang	1.488 orang	99%	14.041.110.000	12.878.094.200	92%		2.945 orang	39.878.488.000	
BLU					13.873.410.000	12.763.537.200				39.239.288.000	
RM					167.700.000	114.557.000				639.200.000	
058	Aerodrome Control Tower	25 orang	25 orang	100%					20 orang		
A	AERODROME CONTROL TOWER (20 ORG)	25 orang	25 orang	100%	1.882.100.000	1.731.532.000			20 ORG	1.334.400.000	
	A. Belanja Badan Layanan Umum (BLU)				1.882.100.000	1.731.532.000	92%			1.334.400.000	
	B. Belanja RM/PHLN/PHDN										
071	Aeronautical Information Service (AIS) Checker								40 orang		

KODE	URAIAN UNIT/PROGRAM/IKU/KEGIATAN/IKK/OUTPUT/AKUN BELANJA/DETIL BELANJA	TA 2020							TA 2021			
		VOLUME			DANA				DANA			
		TARGET	Prognosa	%	TARGET	Prognosa	%	SD	TARGET	TARGET	SD	
A	AERONAUTICAL INFORMATION SERVICE (40 ORG)								40	ORG	361.800.000	
	A. Belanja Badan Layanan Umum (BLU)										361.800.000	
	B. Belanja RM/PHLN/PHDN											
084	Air Traffic Control (ATC) Refresher								10	orang		
A	ATC REFRESHER TRAINING (RM) (10 ORG)								10	ORG	145.850.000	
	A. Belanja Badan Layanan Umum (BLU)											
	B. Belanja RM/PHLN/PHDN										145.850.000	
085	Air Traffic Control (ATC) Supervisor	10	orang	-	orang	0%			20	orang		
A	ATC SUPERVISOR (20 ORG)	10	orang	-	orang	0%	75.900.000	69.828.000	20	ORG	125.400.000	
	A. Belanja Badan Layanan Umum (BLU)						75.900.000	69.828.000	92%		125.400.000	
	B. Belanja RM/PHLN/PHDN							-				
096	Airfield Lighting System (ALS) Tingkat Ahli								10	orang		
A	AIRFIELD LIGHTING SYSTEM AHLI (10 ORG)						-		10	ORG	128.200.000	
	A. Belanja Badan Layanan Umum (BLU)										128.200.000	
	B. Belanja RM/PHLN/PHDN											
098	Airline Transport Pilot License (ATPL) Ground Training								20	orang		
A	ATPL GROUND TRAINING (20 ORG)						-		20	ORG	335.000.000	
	A. Belanja Badan Layanan Umum (BLU)										335.000.000	
	B. Belanja RM/PHLN/PHDN											
105	Airworthiness								40	orang		
A	AIRWORTHINESS INSPECTOR (40 ORG)						-		40	ORG	547.600.000	
	A. Belanja Badan Layanan Umum (BLU)										547.600.000	
	B. Belanja RM/PHLN/PHDN											
110	Approach and Area Control Procedural	20	orang	20	orang	100%			20	orang		
A	APP REFRESHER (20 ORG)	20	orang	20	orang	100%	1.682.860.000	1.548.231.200	20	ORG	314.300.000	
	A. Belanja Badan Layanan Umum (BLU)						1.682.860.000	1.548.231.200	92%		314.300.000	
	B. Belanja RM/PHLN/PHDN							-				
112	Approach Control Surveillance	10	orang	10	orang	100%			48	orang		
A	APP RADAR (APPROACH CONTROL SURVEILLANCE) (48 ORG)	10	orang	10	orang	100%	598.150.000	550.298.000	48	ORG	1.133.520.000	
	A. Belanja Badan Layanan Umum (BLU)						598.150.000	550.298.000	92%		1.133.520.000	
	B. Belanja RM/PHLN/PHDN							-				
113	Apron Movement Control (AMC)								20	orang		
A	AIRCRAFT MOVEMENT CONTROL (AMC) (20 ORG)						-		20	ORG	166.600.000	
	A. Belanja Badan Layanan Umum (BLU)										166.600.000	
	B. Belanja RM/PHLN/PHDN											
114	Apron Movement Control Junior (AMC)								20	orang		
A	JUNIOR AIRCRAFT MOVEMENT CONTROL (AMC) (20 ORG)						-		20	ORG	196.600.000	
	A. Belanja Badan Layanan Umum (BLU)										196.600.000	
	B. Belanja RM/PHLN/PHDN											
115	Area Control Procedural								20	orang		
A	ACC RADAR (20 ORG)						-		20	ORG	436.600.000	
	A. Belanja Badan Layanan Umum (BLU)										436.600.000	
	B. Belanja RM/PHLN/PHDN											
123	Automatic Message Switching Center (AMSC) Refresher								40	orang		
A	AMC (40 ORG)						-		40	ORG	518.800.000	
	A. Belanja Badan Layanan Umum (BLU)										518.800.000	
	B. Belanja RM/PHLN/PHDN											
135	Basic Aeronautical Fixed Service (BAF)	10	orang	10	orang	100%			20	orang		
A	BASIC AERONAUTICAL FIXED SERVICE (20 ORG)	10	orang	10	orang	100%	585.680.000	538.825.600	20	ORG	438.100.000	
	A. Belanja Badan Layanan Umum (BLU)						585.680.000	538.825.600	92%		438.100.000	
	B. Belanja RM/PHLN/PHDN							-				
139	Basic Licence Teknik Pesawat Udara (TPU)	2	orang	2	orang	100%			10	orang		
A	Basic Lisence A1 dan A3 TPU Angk. 1	2	orang	2	orang	100%	356.884.000	328.333.280	10	ORG	525.700.000	
	A. Belanja Badan Layanan Umum (BLU)						356.884.000	328.333.280	92%		525.700.000	
	B. Belanja RM/PHLN/PHDN							-				
146	Commercial Pilot License (CPL) Certification Flight Training								10	orang		
A	CPL TRAINING (10 ORG)						-		10	ORG	1.984.300.000	
	A. Belanja Badan Layanan Umum (BLU)										1.984.300.000	
	B. Belanja RM/PHLN/PHDN											
179	Dangerous Goods Type A (Initial)	20	orang	20	orang	100%						
A	Dangerous Goods Type A	20	orang	20	orang	100%	95.650.000	87.998.000				
	A. Belanja Badan Layanan Umum (BLU)						95.650.000	87.998.000	92%			
	B. Belanja RM/PHLN/PHDN							-				
180	Dangerous Goods Type A (Recurrent)	20	orang	20	orang	100%			100	orang		
A	DANGEROUS GOOD TYPE A (20 ORG)	20	orang	20	orang	100%	91.450.000	84.134.000	100	ORG	516.600.000	
	A. Belanja Badan Layanan Umum (BLU)						91.450.000	84.134.000	92%		516.600.000	
	B. Belanja RM/PHLN/PHDN							-				
184	Dasar Operator Bandar Udara		orang						80	orang		
A	TEKNIK DASAR BANGUNAN DAN LANDASAN (80 ORG)		orang				-		80	ORG	627.500.000	
	A. Belanja Badan Layanan Umum (BLU)										627.500.000	
	B. Belanja RM/PHLN/PHDN											
185	Distance Measuring Equipment (DME) Refresher								20	orang		
A	DISTANCE MEASURING EQUIPMENT (20 ORG)						-		20	ORG	273.200.000	
	A. Belanja Badan Layanan Umum (BLU)										273.200.000	
	B. Belanja RM/PHLN/PHDN											
189	En-Route Flight Information (EFI)								12	orang		
A	RADAR EN ROUTE FLIGHT INFORMATION (12 ORG)						-		12	ORG	257.280.000	

KODE	URAIAN UNIT/PROGRAM/IKU/KEGIATAN/IKK/OUTPUT/AKUN BELANJA/DETIL BELANJA	TA 2020							TA 2021			
		VOLUME			DANA				DANA			
		TARGET	Prognosa	%	TARGET	Prognosa	%	SD	TARGET	TARGET	SD	
	A. Belanja Badan Layanan Umum (BLU)										257.280.000	
	B. Belanja RM/PHLN/PHDN											
193	Fasilitas Sisi Darat Tingkat Terampil	13 orang	13 orang	100%								
A	Fasilitas Sisi Darat Tingkat Terampil Angk. 3 (Angkasa Pura I / 13 Org)	13 orang	13 orang	100%	122.960.000	113.123.200						
	A. Belanja Badan Layanan Umum (BLU)				122.960.000	113.123.200	92%					
	B. Belanja RM/PHLN/PHDN					-						
195	Fasilitas Sisi Udara Tingkat Terampil	13 orang	13 orang	100%								
A	Fasilitas Sisi Udara Tingkat Terampil Angk.7 (Angkasa Pura I / 13 Org)	13 orang	13 orang	100%	129.260.000	118.919.200						
	A. Belanja Badan Layanan Umum (BLU)				129.260.000	118.919.200	92%					
	B. Belanja RM/PHLN/PHDN					-						
211	Ground Training PPL - Fix Wing To CPL Helicopter dan Simulator	11 orang	- orang	0%						10 orang		
A	CPL ROTARY WING (6 ORG)	11 orang	- orang	0%	511.300.000	470.396.000				10 ORG	1.679.500.000	
	A. Belanja Badan Layanan Umum (BLU)				511.300.000	470.396.000	92%				1.679.500.000	
	B. Belanja RM/PHLN/PHDN					-						
213	Helicopter Landing Officer (HLO)									80 orang		
A	HELICOPTER LANDING OFFICER (80 ORG)				-					80 ORG	350.800.000	
	A. Belanja Badan Layanan Umum (BLU)										350.800.000	
	B. Belanja RM/PHLN/PHDN											
257	Manajemen Bandar Udara (MBU)	42 orang	42 orang	100%						10 orang		
A	MANAJEMEN BANDAR UDARA (20 ORG)									10 ORG	88.550.000	
	A. Belanja Badan Layanan Umum (BLU)											
	B. Belanja RM/PHLN/PHDN										88.550.000	
B	Indoctrination Manajemen Bandar Udara Angk. 2 (Dir. Angkutan Udara/ 17 Org)	17 orang	17 orang	100%	16.675.000	15.341.000						
	A. Belanja Badan Layanan Umum (BLU)				16.675.000	15.341.000	92%					
	B. Belanja RM/PHLN/PHDN					-						
C	Indoctrination Manajemen Bandar Udara Angk. 3 (Dir. Angkutan Udara/ 25 Org)	25 orang	25 orang	100%	18.475.000	16.997.000						
	A. Belanja Badan Layanan Umum (BLU)				18.475.000	16.997.000	92%					
	B. Belanja RM/PHLN/PHDN					-						
257	Manajemen Bandar Udara (MBU)									40 orang		
A	DIKLAT MANAJEMEN BANDAR UDARA (40 ORG)				-					40 ORG	258.000.000	
	A. Belanja Badan Layanan Umum (BLU)										258.000.000	
	B. Belanja RM/PHLN/PHDN											
277	Pengamanan Penerbangan Tingkat Dasar (Basic Aviation Security)	345 orang	345 orang	100%						400 orang		
A	BASIC AVIATION SECURITY (400 ORG)				-					400 ORG	2.115.000.000	
	A. Belanja Badan Layanan Umum (BLU)										2.115.000.000	
	B. Belanja RM/PHLN/PHDN											
A	Pengamanan Penerbangan Tingkat Dasar (Basic Aviation Security) (240 ORG)	240 orang	240 orang	100%	1.323.000.000	1.217.160.000						
	A. Belanja Badan Layanan Umum (BLU)				1.323.000.000	1.217.160.000	92%					
	B. Belanja RM/PHLN/PHDN					-						
B	Basic Aviation Security Angk. 51 (ANGKASA PURA SOLUSI/ 24 ORG)	24 orang	24 orang	100%	150.030.000	138.027.600						
	A. Belanja Badan Layanan Umum (BLU)				150.030.000	138.027.600	92%					
	B. Belanja RM/PHLN/PHDN					-						
C	Basic Aviation Security Angk. 52,53,54 (ANGKASA PURA SUPPORT/ 53 ORG)	53 orang	53 orang	100%	392.756.000	361.335.520						
	A. Belanja Badan Layanan Umum (BLU)				392.756.000	361.335.520	92%					
	B. Belanja RM/PHLN/PHDN					-						
D	Basic Aviation Security Angk. 55 (ANGKASA PURA SUPPORT/ 20 ORG)	20 orang	20 orang	100%	144.650.000	133.078.000						
	A. Belanja Badan Layanan Umum (BLU)				144.650.000	133.078.000	92%					
	B. Belanja RM/PHLN/PHDN					-						
E	Basic Aviation Security Angk. 56 (PUSPENERBAD/ 8 ORG)	8 orang	8 orang	100%	151.170.000	139.076.400						
	A. Belanja Badan Layanan Umum (BLU)				151.170.000	139.076.400	92%					
	B. Belanja RM/PHLN/PHDN					-						
278	Pengamanan Penerbangan Tingkat Junior (Junior Aviation Security)	345 orang	345 orang	100%						250 orang		
A	JUNIOR AVIATION SECURITY (250 ORG)				-					250 ORG	1.843.750.000	
	A. Belanja Badan Layanan Umum (BLU)										1.843.750.000	
	B. Belanja RM/PHLN/PHDN											
A	Pengamanan Penerbangan Tingkat Junior (Junior Aviation Security) (240 ORG)	240 orang	240 orang	100%	1.770.000.000	1.628.400.000						
	A. Belanja Badan Layanan Umum (BLU)				1.770.000.000	1.628.400.000	92%					
	B. Belanja RM/PHLN/PHDN					-						
B	Junior Aviation Security Angk. 45,46, 47 (ANGKASA PURA SOLUSI/ 60 ORG)	60 orang	60 orang	100%	391.170.000	359.876.400						
	A. Belanja Badan Layanan Umum (BLU)				391.170.000	359.876.400	92%					
	B. Belanja RM/PHLN/PHDN					-						
C	Junior Aviation Security Angk. 48 (ANGKASA PURA SOLUSI/ 25 ORG)	25 orang	25 orang	100%	145.500.000	133.860.000						
	A. Belanja Badan Layanan Umum (BLU)				145.500.000	133.860.000	92%					
	B. Belanja RM/PHLN/PHDN					-						
D	Junior Aviation Security Angk. 49 (AP Support - Inhouse / 20 Org)	20 orang	20 orang	100%	86.850.000	79.902.000						
	A. Belanja Badan Layanan Umum (BLU)				86.850.000	79.902.000	92%					
	B. Belanja RM/PHLN/PHDN					-						
279	Pengamanan Penerbangan Tingkat Senior (Senior Aviation Security)									100 orang		
A	SENIOR AVIATION SECURITY (120 ORG)				-					100 ORG	737.500.000	
	A. Belanja Badan Layanan Umum (BLU)										737.500.000	

KODE	URAIAN UNIT/PROGRAM/IKU/KEGIATAN/IKK/OUTPUT/AKUN BELANJA/DETIL BELANJA	TA 2020							TA 2021		
		VOLUME			DANA				DANA		
		TARGET	Prognosa	%	TARGET	Prognosa	%	SD	TARGET	TARGET	SD
	B. Belanja RM/PHLN/PHDN										
280	Pengenalan Pesawat Udara (Aircraft Familiarization)							10	orang		
A	BASIC AIRCRAFT KNOWLEDGE (10 ORG)							10	ORG	544.000.000	
	A. Belanja Badan Layanan Umum (BLU)									544.000.000	
	B. Belanja RM/PHLN/PHDN										
281	Pengoperasian dan mengendarai Foam Tender (Foam Tender Operation and Defensive Driving)	10	orang	10	orang	100%				20	orang
A	FOAM TENDER OPERATION AND DEFENSIVE DRIVING (20 ORG)	10	orang	10	orang	100%	52.050.000	47.886.000		20	ORG
	A. Belanja Badan Layanan Umum (BLU)						52.050.000	47.886.000	92%		88.500.000
	B. Belanja RM/PHLN/PHDN							-			
284	Pengujian ICAO English Language Proficiency	100	orang	100	orang	100%				100	orang
A	ICAO LANGUAGE ENGLISH PROFICIENCY (100 ORG)	100	orang	100	orang	100%	84.500.000	77.740.000		100	ORG
	A. Belanja Badan Layanan Umum (BLU)						84.500.000	77.740.000	92%		84.500.000
	B. Belanja RM/PHLN/PHDN							-			
289	Peralatan Pendeteksi Pemeriksa Barang (P3B) Tingkat Ahli	20	orang	20	orang	100%					
A	Peralatan Pendeteksi Pemeriksa Barang (P3B) Tingkat Ahli Angk. 1 (AP Support / 20 Org)	20	orang	20	orang	100%	182.450.000	167.854.000			
	A. Belanja Badan Layanan Umum (BLU)						182.450.000	167.854.000	92%		
	B. Belanja RM/PHLN/PHDN							-			
290	Peralatan Pendeteksi Pemeriksa Barang (P3B) Tingkat Terampil	20	orang	20	orang	100%					
A	Peralatan Pendeteksi Pemeriksa Barang (P3B) Tingkat Terampil Angk. 6 (AP Support / 20 Org)	20	orang	20	orang	100%	231.350.000	212.842.000			
	A. Belanja Badan Layanan Umum (BLU)						231.350.000	212.842.000	92%		
	B. Belanja RM/PHLN/PHDN							-			
297	Perpanjangan Pengamanan Penerbangan Tingkat Dasar (Recurrent Basic Aviation Security)	20	orang	20	orang	100%				250	orang
A	RECURRENT BASIC AVSEC (250 ORG)	20	orang	20	orang	100%	88.500.000	81.420.000		250	ORG
	A. Belanja Badan Layanan Umum (BLU)						88.500.000	81.420.000	92%		1.192.300.000
	B. Belanja RM/PHLN/PHDN							-			
298	Perpanjangan Pengamanan Penerbangan Tingkat Junior (Recurrent Junior Aviation Security)									400	orang
A	RECURRENT JUNIOR AVSEC (300 ORG)									400	ORG
	A. Belanja Badan Layanan Umum (BLU)										1.786.000.000
	B. Belanja RM/PHLN/PHDN										1.786.000.000
299	Perpanjangan Pengamanan Penerbangan Tingkat Senior (Recurrent Senior Aviation Security)	40	orang	40	orang	100%				100	orang
A	SENIOR AVSEC (40 ORG)	40	orang	40	orang	100%	292.400.000	269.008.000		100	ORG
	A. Belanja Badan Layanan Umum (BLU)						292.400.000	269.008.000	92%		731.000.000
	B. Belanja RM/PHLN/PHDN							-			
300	Personel Pelayanan Garbarata	40	orang	40	orang	100%				20	orang
A	GARBARATA (20 ORG)	20	orang	20	orang	100%	118.800.000	109.296.000		20	ORG
	A. Belanja Badan Layanan Umum (BLU)						118.800.000	109.296.000	92%		230.500.000
	B. Belanja RM/PHLN/PHDN							-			
B	Recurrent Personel Pelayanan Garbarata Angk. 1 (AP Support / 20 Org)	20	orang	20	orang	100%	81.850.000	75.302.000			
	A. Belanja Badan Layanan Umum (BLU)						81.850.000	75.302.000	92%		
	B. Belanja RM/PHLN/PHDN							-			
302	Pertolongan Kecelakaan Penerbangan dan Pemadam Kebakaran (PKP-PK) Tingkat Basic	30	orang	30	orang	100%				80	orang
A	BASIC PKP-PK (80 ORG)	20	orang	20	orang	100%	309.950.000	285.154.000		80	ORG
	A. Belanja Badan Layanan Umum (BLU)						309.950.000	285.154.000	92%		856.900.000
	B. Belanja RM/PHLN/PHDN							-			
B	Basic PKP Angk. 44 (PT. Evaluasi Efisiensi Energi / 10 Org)	10	orang	10	orang	100%	101.050.000	92.966.000			
	A. Belanja Badan Layanan Umum (BLU)						101.050.000	92.966.000	92%		
	B. Belanja RM/PHLN/PHDN							-			
303	Pertolongan Kecelakaan Penerbangan dan Pemadam Kebakaran (PKP-PK) Tingkat Junior	7	orang	7	orang	100%				40	orang
A	JUNIOR PKP-PK (40 ORG)	7	orang	7	orang	100%	73.240.000	67.380.800		40	ORG
	A. Belanja Badan Layanan Umum (BLU)						73.240.000	67.380.800	92%		497.900.000
	B. Belanja RM/PHLN/PHDN							-			
304	Pertolongan Kecelakaan Penerbangan dan Pemadam Kebakaran (PKP-PK) Tingkat Senior									20	orang
A	SENIOR PKP-PK (20 ORG)									20	ORG
	A. Belanja Badan Layanan Umum (BLU)										263.500.000
	B. Belanja RM/PHLN/PHDN										
321	Refresher For Approach and Area Control Procedural Controller									70	orang
A	ADC REFRESHER (64 ORG)									70	ORG
	A. Belanja Badan Layanan Umum (BLU)										979.601.000
	B. Belanja RM/PHLN/PHDN										979.601.000
331	Safety Management System (SMS) for Pilot	20	orang	20	orang	100%					
A	COMPANY AVIATION SAFETY OFFICER TRAINING (20 ORG)	20	orang	20	orang	100%	49.600.000	-			
	A. Belanja Badan Layanan Umum (BLU)							-	92%		
	B. Belanja RM/PHLN/PHDN						49.600.000	-			
347	Traction Equipment Tingkat Ahli									40	orang
A	TCC TRD (40 ORG)									40	ORG
	A. Belanja Badan Layanan Umum (BLU)										448.300.000
	B. Belanja RM/PHLN/PHDN										448.300.000
348	Traction Equipment Tingkat Terampil	20	orang	20	orang	100%				45	orang
A	TCC TRACTION EQUIPEMNT (TQM) (45 ORG)	20	orang	20	orang	100%	118.800.000	109.296.000		45	ORG
	A. Belanja Badan Layanan Umum (BLU)						118.800.000	109.296.000	92%		260.850.000
	B. Belanja RM/PHLN/PHDN							-			

KODE	URAIAN UNIT/PROGRAM/IKU/KEGIATAN/IKK/OUTPUT/AKUN BELANJA/DETIL BELANJA	TA 2020							TA 2021			
		VOLUME			DANA				DANA			
		TARGET	Prognosa	%	TARGET	Prognosa	%	SD	TARGET	TARGET	SD	
349	Transmisi dan Distribusi Tingkat Ahli								20	orang		
A	TRANSMISI DAN DISTRIBUSI TINGKAT AHLI (20 ORG)				-				20	ORG	192.887.000	
	A. Belanja Badan Layanan Umum (BLU)										192.887.000	
	B. Belanja RM/PHLN/PHDN											
352	Type Rating Multi Engine for Pilot II	76	orang	76	orang	100%			60	orang		
A	TYPE RATING A 320 (2 Angkatan) (40 ORG)	75	orang	75	orang	100%	87.750.000	80.730.000	60	ORG	7.626.000.000	
	A. Belanja Badan Layanan Umum (BLU)						87.750.000	80.730.000	92%		7.626.000.000	
	B. Belanja RM/PHLN/PHDN							-				
B	TYPE RATING B 737 NG (2 Angkatan) (40 ORG)						-		20	ORG	4.916.000.000	
	A. Belanja Badan Layanan Umum (BLU)										4.916.000.000	
	B. Belanja RM/PHLN/PHDN											
D	Proficiency Check A 320 Angk. 1 (Personel/ 1 ORG)	1	orang	1	orang	100%	8.125.000	7.475.000				
	A. Belanja Badan Layanan Umum (BLU)						8.125.000	7.475.000	92%			
	B. Belanja RM/PHLN/PHDN							-				
353	Type Rating Rating PT6 Engine	20	orang	20	orang	100%			10	orang		
A	TYPE RATING RATING PT6 ENGINE (RM) (10 ORG)						-		10	ORG	144.950.000	
	A. Belanja Badan Layanan Umum (BLU)										144.950.000	
	B. Belanja RM/PHLN/PHDN											
A	DIKLAT FAMILIARIZATION FADEC AND EWIS (A320) (15 ORG)	15	orang	15	orang	100%	118.100.000	114.557.000				
	A. Belanja Badan Layanan Umum (BLU)							-				
	B. Belanja RM/PHLN/PHDN						118.100.000	114.557.000	97%			
B	Sheet Metal Composite Angk. 2 (PUSPENERBAD/ 5 ORG)	5	orang	5	orang	100%	112.125.000	103.155.000				
	A. Belanja Badan Layanan Umum (BLU)						112.125.000	103.155.000	92%			
	B. Belanja RM/PHLN/PHDN							-				
353	Type Rating Rating PT6 Engine								20	orang		
A	TYPE RATING TRAINNING PT6 ENGINE (20 ORG)						-		20	ORG	203.100.000	
	A. Belanja Badan Layanan Umum (BLU)										203.100.000	
	B. Belanja RM/PHLN/PHDN											
372	Water and Pump System (WPS) Tingkat Terampil								20	orang		
A	WATER AND PUMP SYSTEM (WPS) TINGKAT TERAMPIL (20 ORG)						-		20	ORG	132.000.000	
	A. Belanja Badan Layanan Umum (BLU)										132.000.000	
	B. Belanja RM/PHLN/PHDN											
374	Human Factor								20	orang		
A	HUMAN FACTOR (20 ORG)						-		20	ORG	138.400.000	
	A. Belanja Badan Layanan Umum (BLU)										138.400.000	
	B. Belanja RM/PHLN/PHDN											
375	Human Factor Recurrent								10	orang		
A	HUMAN FACTOR RECURRENT (10 ORG)						-		10	ORG	72.100.000	
	A. Belanja Badan Layanan Umum (BLU)											
	B. Belanja RM/PHLN/PHDN										72.100.000	
380	Pelatihan Instruktur								20	orang		
A	GENERAL INSTRUCTOR COURSE						-		20	ORG	187.750.000	
	A. Belanja Badan Layanan Umum (BLU)											
	B. Belanja RM/PHLN/PHDN										187.750.000	
381	TCC Navigation System								40	orang		
A	TCC Navigation System (40 ORG)						-		40	ORG	728.400.000	
	A. Belanja Badan Layanan Umum (BLU)										728.400.000	
	B. Belanja RM/PHLN/PHDN											
382	TCC Telnav Refresher								20	orang		
A	TCC Telnav Refresher (20 ORG)						-		20	ORG	132.600.000	
	A. Belanja Badan Layanan Umum (BLU)										132.600.000	
	B. Belanja RM/PHLN/PHDN											
501	Diklat Kerjasama	200	orang	200	orang	100%						
A	Indoctrination Familiarization Flight Angk. 1 - 10	200	orang	200	orang	100%	1.208.000.000	1.111.360.000				
	A. Belanja Badan Layanan Umum (BLU)						1.208.000.000	1.111.360.000	92%			
	B. Belanja RM/PHLN/PHDN							-				
TOTAL BELANJA							14.041.110.000	12.878.094.200			39.878.488.000	
III. SUB TOTAL BELANJA BLU							13.873.410.000	12.763.537.200			39.239.288.000	
III. SUB TOTAL BELANJA RM							167.700.000	114.557.000			639.200.000	
IV.	Divisi Pengembangan Usaha											
022.12.DL	Program Pendidikan dan Pelatihan Vokasi											
01	Sasaran Program :											
	Meningkatnya Kualitas SDM Transportasi Yang Kompeten											
	Indikator Kinerja Program :											
01.01	Persentase Lulusan Diklat Transportasi											
01.02	Prosentase Penyerapan Lulusan Diklat Pembentukan											
02	Terwujudnya Kerjasama dan Kemitraan yang Baik Dalam											
03	Meningkatnya Kualitas Penyelenggaraan Pendidikan,											
04	Meningkatnya Pemenuhan Kurikulum Silabi yang Berbasis											
05	Meningkatnya Tenaga Pendidik dan Tenaga Kependidikan											
06	Meningkatnya Kualitas Perencanaan Penyelenggaraan											
07	Meningkatnya Pemenuhan Kebutuhan Fasilitas Sarana											
08	Meningkatnya Akuntabilitas Kinerja dan Anggaran BPSDMP											
3996	Pendidikan Perhubungan Udara											
	Indikator Kinerja Kegiatan :											
3996.AEC	Kerjasama	20	dokumen	20	dokumen	100%	806.246.000	773.611.320	96%	22	kesepakatan	1.395.960.000

KODE	URAIAN UNIT/PROGRAM/IKU/KEGIATAN/IKK/OUTPUT/AKUN BELANJA/DETIL BELANJA	TA 2020							TA 2021			
		VOLUME			DANA				DANA			
		TARGET	Prognosa	%	TARGET	Prognosa	%	SD	TARGET	TARGET	SD	
BLU					168.946.000	155.430.320				220.000.000		
RM					637.300.000	618.181.000				1.175.960.000		
3996.AEC.003	Kerjasama dan Kemitraan Antar Instansi dan Lembaga Transportasi Udara	20	dokumen	20	dokumen	100%	806.246.000	773.611.320	96%	22	kesepakatan	1.395.960.000
BLU					168.946.000	155.430.320				220.000.000		
RM					637.300.000	618.181.000				1.175.960.000		
051	Kerja Sama Antar Instansi Pemerintah/Swasta/Lembaga Terkait	18	Dok	18	Dok	100%				20	kesepakatan	
A	KEGIATAN KERJASAMA	18	Dok	18	Dok	100%	310.696.000	292.927.820		20	kesepakatan	507.400.000
	A. Belanja Badan Layanan Umum (BLU)						168.946.000	155.430.320	92%			220.000.000
	B. Belanja RM/PHLN/PHDN						141.750.000	137.497.500	97%			287.400.000
052	Pengembangan Hubungan Kerjasama Luar Negeri	2	Dok	2	Dok	100%				2	kesepakatan	
A	PELAKSANAAN KEANGGOTAAN TRAINAIR PLUS	2	Dok	2	Dok	100%	495.550.000	480.683.500		2	kesepakatan	888.560.000
	A. Belanja Badan Layanan Umum (BLU)											
	B. Belanja RM/PHLN/PHDN						495.550.000	480.683.500	97%			888.560.000
	TOTAL BELANJA						806.246.000	773.611.320				1.395.960.000
	IV. SUB TOTAL BELANJA BLU						168.946.000	155.430.320				220.000.000
	IV. SUB TOTAL BELANJA RM						637.300.000	618.181.000				1.175.960.000
V.	Bagian Administrasi Akademik Ketarunaan											
022.12.DL	Program Pendidikan dan Pelatihan Vokasi											
	Sasaran Program :											
01	Meningkatnya Kualitas SDM Transportasi Yang Kompeten											
	Indikator Kinerja Program :											
01.01	Persentase Lulusan Diklat Transportasi											
01.02	Prosentase Penyerapan Lulusan Diklat Pembentukan											
02	Terwujudnya Kerjasama dan Kemitraan yang Baik Dalam											
03	Meningkatnya Kualitas Penyelenggaraan Pendidikan,											
04	Meningkatnya Pemenuhan Kurikulum Silabi yang Berbasis											
05	Meningkatnya Tenaga Pendidik dan Tenaga Kependidikan											
06	Meningkatnya Kualitas Perencanaan Penyelenggaraan											
07	Meningkatnya Pemenuhan Kebutuhan Fasilitas Sarana											
08	Meningkatnya Akuntabilitas Kinerja dan Anggaran BPSDMP											
3996	Pendidikan Perhubungan Udara											
	Indikator Kinerja Kegiatan :											
3996.AFA	Norma, Standar, Prosedur, dan Kriteria	6	Dok	6	Dok	100%	578.160.000	560.815.200	97%	9	NPSK	373.530.000
BLU							-	-				-
RM							578.160.000	560.815.200				373.530.000
3996.AFA.003	Modul dan Bahan Ajar Berbasis Kompetensi Transportasi Udara	6	Dok	6	Dok	100%	578.160.000	560.815.200	97%	9	NPSK	373.530.000
BLU							-	-				-
RM							578.160.000	560.815.200				373.530.000
051	Penyusunan Modul dan bahan ajar	6	Dok	6	Dok	100%				8	NPSK	
A	PENYUSUNAN BAHAN AJAR						-	-		3	NPSK	102.500.000
	A. Belanja Badan Layanan Umum (BLU)											
	B. Belanja RM/PHLN/PHDN											102.500.000
B	PENYUSUNAN MODUL	4	Dok	4	Dok	100%	66.000.000	64.020.000		1	NPSK	52.500.000
	A. Belanja Badan Layanan Umum (BLU)											
	B. Belanja RM/PHLN/PHDN						66.000.000	64.020.000	97%			52.500.000
C	REVIEW MODUL DAN BAHAN AJAR	2	Dok	2	Dok	100%	512.160.000	496.795.200		4	NPSK	162.930.000
	A. Belanja Badan Layanan Umum (BLU)											
	B. Belanja RM/PHLN/PHDN						512.160.000	496.795.200	97%			162.930.000
053	Evaluasi Modul dan bahan ajar Diklat									1	NPSK	
A	EVALUASI MODUL DAN BAHAN AJAR DIKLAT						-	-		1	NPSK	55.600.000
	A. Belanja Badan Layanan Umum (BLU)											
	B. Belanja RM/PHLN/PHDN											55.600.000
3996.BMA	Data dan Informasi Publik	9	Dok	9	Dok	100%	818.220.000	793.673.400	97%	12	Layanan	1.080.510.000
BLU							-	-				-
RM							818.220.000	793.673.400				1.080.510.000
3996.BMA.003	Data Peserta dan Penyerapan Lulusan Diklat Transportasi Udara	2	Dok	2	Dok	100%	121.920.000	118.262.400	97%	2	Layanan	249.760.000
BLU							-	-				-
RM							121.920.000	118.262.400				249.760.000
051	Penyusunan Laporan Tracer Study	2	Dok	2	Dok	100%				2	Layanan	
A	PELAKSANAAN KEGIATAN ALUMNI	2	Dok	2	Dok	100%	121.920.000	118.262.400		2	Layanan	249.760.000
	A. Belanja Badan Layanan Umum (BLU)											
	B. Belanja RM/PHLN/PHDN						121.920.000	118.262.400	97%			249.760.000
3996.BMA.006	Evaluasi Pasca Diklat Transportasi Udara	4	Dok	4	Dok	100%	130.300.000	126.391.000	97%	6	Layanan	200.560.000
BLU							-	-				-
RM							130.300.000	126.391.000				200.560.000
052	Penyusunan Laporan Indeks Kepuasan	4	Dok	4	Dok	100%				6	Layanan	
A	SURVEI INDEKS KEPUASAN	4	Dok	4	Dok	100%	130.300.000	126.391.000		6	Layanan	200.560.000
	A. Belanja Badan Layanan Umum (BLU)											
	B. Belanja RM/PHLN/PHDN						130.300.000	126.391.000	97%			200.560.000
3996.BMA.009	Sistem Data Informasi Penunjang Diklat Transportasi Udara	3	Keg	3	Keg		566.000.000	549.020.000	97%	4	Layanan	630.190.000
BLU							-	-				-
RM							566.000.000	549.020.000				630.190.000
051	Update Website dan Sistem Informasi Akademik	2	Keg	2	Keg	100%				2	Layanan	
A	UPDATE WEBSITE	1	Keg	1	Keg	100%	102.000.000	98.940.000		1	Layanan	152.500.000

KODE	URAIAN UNIT/PROGRAM/IKU/KEGIATAN/IKK/OUTPUT/AKUN BELANJA/DETL BELANJA	TA 2020							TA 2021			
		VOLUME			DANA				DANA			
		TARGET	Prognosa	%	TARGET	Prognosa	%	SD	TARGET	TARGET	SD	
	A. Belanja Badan Layanan Umum (BLU)											
	B. Belanja RM/PHLN/PHDN					102.000.000	98.940.000	97%			152.500.000	
B	PENYUSUNAN DATA E-LEARNING	1	Keg	1	Keg	100%	74.000.000	71.780.000		1	Layanan	91.980.000
	A. Belanja Badan Layanan Umum (BLU)											
	B. Belanja RM/PHLN/PHDN					74.000.000	71.780.000	97%			91.980.000	
052	Manajemen Big Data									1	Layanan	
A	PENGLOLAAN MANAJEMEN BIG DATA									1	Layanan	198.610.000
	A. Belanja Badan Layanan Umum (BLU)											
	B. Belanja RM/PHLN/PHDN										198.610.000	
053	Update Sistem Lainnya	1	Keg	1	Keg	100%				1	Layanan	
A	INTEGRASI APLIKASI DIKLAT	1	Keg	1	Keg	100%	390.000.000	378.300.000		1	Layanan	187.100.000
	A. Belanja Badan Layanan Umum (BLU)											
	B. Belanja RM/PHLN/PHDN					390.000.000	378.300.000	97%			187.100.000	
3996.DCB	Pelatihan Bidang Infrastruktur	26	Orang	26	Orang	100%	2.323.815.000	2.229.100.550	96%	48	Orang	5.274.720.000
BLU						500.000.000	460.000.000				1.250.000.000	
RM						1.823.815.000	1.769.100.550				4.024.720.000	
3996.DCB.020	Tenaga Pendidik Bidang Transportasi Udara yang Kompeten	24	Orang	24	Orang	100%	2.223.815.000	2.132.100.550	96%	40	Orang	4.090.600.000
BLU						500.000.000	460.000.000				1.250.000.000	
RM						1.723.815.000	1.672.100.550				2.840.600.000	
389	Soft Skill Untuk Tenaga Pendidik (Dosen / Instruktur)	24	Orang	24	Orang	100%						
B	PENINGKATAN SDM TENAGA PENDIDIKAN/DOSEN (4 ORG)	4	Orang	4	Orang	100%	100.000.000	97.000.000				
	A. Belanja Badan Layanan Umum (BLU)											
	B. Belanja RM/PHLN/PHDN					100.000.000	97.000.000	97%				
G	BEASISWA PENINGKATAN PENDIDIKAN TENAGA PENGAJAR (20 ORG)	20	Orang	20	Orang	100%	500.000.000	460.000.000				
	A. Belanja Badan Layanan Umum (BLU)					500.000.000	460.000.000	92%				
	B. Belanja RM/PHLN/PHDN											
051	Tenaga Pendidik yang Kompeten									40	Orang	
A	BANTUAN PROGRAM DOKTOR (PASCA SARJANA) (20 ORG)									20	Orang	1.250.000.000
	A. Belanja Badan Layanan Umum (BLU)										1.250.000.000	
	B. Belanja RM/PHLN/PHDN											
B	PELATIHAN TOEFL (20 ORG)									20	Orang	299.000.000
	A. Belanja Badan Layanan Umum (BLU)											
	B. Belanja RM/PHLN/PHDN										299.000.000	
052	Pengabdian Masyarakat	4	Keg	4	Keg	100%				8	Keg	
A	SEMINAR PROPOSAL KEGIATAN PENGABDIAN MASYARAKAT						40.420.000	39.207.400				35.200.000
	A. Belanja Badan Layanan Umum (BLU)											
	B. Belanja RM/PHLN/PHDN					40.420.000	39.207.400	97%			35.200.000	
B	PELAKSANAAN KEGIATAN PENGABDIAN MASYARAKAT	4	Keg	4	Keg	100%	285.037.000	276.485.890		8	Keg	282.000.000
	A. Belanja Badan Layanan Umum (BLU)											
	B. Belanja RM/PHLN/PHDN					285.037.000	276.485.890	97%			282.000.000	
C	MONITORING DAN EVALUASI KEGIATAN PENGABDIAN MASYARAKAT											20.000.000
	A. Belanja Badan Layanan Umum (BLU)											
	B. Belanja RM/PHLN/PHDN										20.000.000	
D	PENYUSUNAN LAPORAN KEGIATAN PENGABDIAN MASYARAKAT						65.250.000	63.292.500				26.000.000
	A. Belanja Badan Layanan Umum (BLU)											
	B. Belanja RM/PHLN/PHDN					65.250.000	63.292.500	97%			26.000.000	
055	Penelitian Ilmiah	15	Dok	15	Dok	100%				19	Judul	
A	Riset Dasar	1	Dok	1	Dok	100%	168.583.000	163.525.510		2	Judul	314.600.000
	A. Belanja Badan Layanan Umum (BLU)											
	B. Belanja RM/PHLN/PHDN					168.583.000	163.525.510	97%			314.600.000	
B	Riset Terapan	6	Dok	6	Dok	100%	387.170.000	375.554.900		15	Judul	1.511.800.000
	A. Belanja Badan Layanan Umum (BLU)											
	B. Belanja RM/PHLN/PHDN					387.170.000	375.554.900	97%			1.511.800.000	
C	Riset Pengembangan	8	Dok	8	Dok	100%	677.355.000	657.034.350		2	Judul	352.000.000
	A. Belanja Badan Layanan Umum (BLU)											
	B. Belanja RM/PHLN/PHDN					677.355.000	657.034.350	97%			352.000.000	
3996.DCB.026	Tenaga Kependidikan Bidang Transportasi Udara yang Kompeten	2	Orang	2	Orang	100%	100.000.000	97.000.000	97%	8	Orang	1.184.120.000
BLU												
RM						100.000.000	97.000.000				1.184.120.000	
051	Tenaga Kependidikan yang Kompeten									8	Orang	
A	PENINGKATAN SDM TEKNISI PESAWAT (8 ORG)									8	Orang	1.184.120.000
	A. Belanja Badan Layanan Umum (BLU)											
	B. Belanja RM/PHLN/PHDN										1.184.120.000	
389	Soft Skill Untuk Tenaga Pendidik (Dosen / Instruktur)	2	Orang	2	Orang	100%						
E	PELATIHAN DIKLAT FLIGHT SURGEON (2 ORG)	2	Orang	2	Orang	100%	100.000.000	97.000.000				
	A. Belanja Badan Layanan Umum (BLU)											
	B. Belanja RM/PHLN/PHDN					100.000.000	97.000.000	97%				
3996.RAA	Sarana Bidang Pendidikan									1	Paket	1.009.700.000
BLU												
RM											1.009.700.000	
3996.RAA.003	Sarana Penunjang Diklat Transportasi Udara (Prioritas Nasional)									1	Paket	1.009.700.000
BLU												
RM											1.009.700.000	
051	Pengadaan Peralatan Praktek Diklat									1	Paket	
A	PENGADAAN SHEET METAL SHOP TOOLS									1	Paket	1.009.700.000

KODE	URAIAN UNIT/PROGRAM/IKU/KEGIATAN/IKK/OUTPUT/AKUN BELANJA/DETIL BELANJA	TA 2020							TA 2021				
		VOLUME			DANA				DANA				
		TARGET	Prognosa	%	TARGET	Prognosa	%	SD	TARGET	TARGET	SD		
	A. Belanja Badan Layanan Umum (BLU)												
	B. Belanja RM/PHLN/PHDN										1.009.700.000		
3996.RBJ	Prasarana Bidang Pendidikan Tinggi									1	Unit	1.305.140.000	
BLU											-		
RM											1.305.140.000		
3996.RBJ.003	Prasarana Penunjang Diklat Transportasi Udara (Prioritas Nasional)									1	Unit	1.305.140.000	
BLU											-		
RM											1.305.140.000		
051	Pengadaan Prasarana Diklat									1	Unit		
A	REVIEW MASTER PLAN									1	Unit	1.305.140.000	
	A. Belanja Badan Layanan Umum (BLU)												
	B. Belanja RM/PHLN/PHDN										1.305.140.000		
3996.SAB	Pendidikan Vokasi Bidang Infrastruktur	27	Dok	27	Dok	100%	45.204.020.000	43.750.423.400	97%	1	Keg	49.306.136.000	
BLU							1.949.520.000	1.793.558.400				2.613.000.000	
RM							43.254.500.000	41.956.865.000				46.693.136.000	
3996.SAB.009	Diklat Pembentukan Reguler (Pola Pembibitan) Transportasi Udara (Prioritas Nasional)	27	Keg	27	Keg	100%	45.204.020.000	43.750.423.400	97%	1	Keg	49.306.136.000	
BLU							1.949.520.000	1.793.558.400				2.613.000.000	
RM							43.254.500.000	41.956.865.000				46.693.136.000	
601	Dukungan Penyelenggaraan Diklat	27	Keg	27	Keg	100%				30	Keg		
A	PELAKSANAAN PENGASUHAN TARUNA	2	Keg	2	Keg	100%	4.478.005.000	4.343.664.850		3	Keg	3.834.870.000	
	A. Belanja Badan Layanan Umum (BLU)							-					
	B. Belanja RM/PHLN/PHDN						4.478.005.000	4.343.664.850	97%			3.834.870.000	
B	PELAYANAN KESEHATAN TARUNA	4	Keg	4	Keg	100%	1.351.250.000	1.310.712.500		4	Keg		
	A. Belanja Badan Layanan Umum (BLU)							-					
	B. Belanja RM/PHLN/PHDN						1.351.250.000	1.310.712.500	97%			260.000.000	
C	DUKUNGAN KEGIATAN OPTK	1	Keg	1	Keg	100%	398.000.000	386.060.000					
	A. Belanja Badan Layanan Umum (BLU)							-					
	B. Belanja RM/PHLN/PHDN						398.000.000	386.060.000	97%				
D	PENINGKATAN BAHASA INGGRIS TARUNA (ENGLISH CAMPUS)	1	Keg	1	Keg	100%	887.000.000	860.390.000					
	A. Belanja Badan Layanan Umum (BLU)							-					
	B. Belanja RM/PHLN/PHDN						887.000.000	860.390.000	97%				
C	PELAKSANAAN KEGIATAN PENERIMAAN TARUNA	1	Keg	1	Keg	100%	2.359.250.000	2.210.472.500		1	Keg		
	A. Belanja Badan Layanan Umum (BLU)						1.560.000.000	1.435.200.000	92%			1.738.000.000	
	B. Belanja RM/PHLN/PHDN						799.250.000	775.272.500	97%			374.000.000	
D	WISUDA TARUNA STPI						-			3	Keg		
	A. Belanja Badan Layanan Umum (BLU)												
	B. Belanja RM/PHLN/PHDN										280.000.000		
E	STANDAR MUTU	1	Keg	1	Keg	100%	430.000.000	417.100.000		1	Keg		
	A. Belanja Badan Layanan Umum (BLU)							-					
	B. Belanja RM/PHLN/PHDN						430.000.000	417.100.000	97%			660.000.000	
F	BORANG AKREDITASI PROGRAM STUDI	1	Keg	1	Keg	100%	425.000.000	412.250.000		1	Keg		
	A. Belanja Badan Layanan Umum (BLU)							-					
	B. Belanja RM/PHLN/PHDN						425.000.000	412.250.000	97%			300.000.000	
G	APPROVAL TRAINING DGCA	1	Keg	1	Keg	100%	500.000.000	485.000.000		1	Keg		
	A. Belanja Badan Layanan Umum (BLU)							-					
	B. Belanja RM/PHLN/PHDN						500.000.000	485.000.000	97%			100.000.000	
H	AKREDITASI INTERNASIONAL & EASA APPROVAL	1	Keg	1	Keg	100%	1.755.000.000	1.702.350.000		2	Keg		
	A. Belanja Badan Layanan Umum (BLU)							-					
	B. Belanja RM/PHLN/PHDN						1.755.000.000	1.702.350.000	97%			1.220.000.000	
I	LEMBAGA SERTIFIKASI PROFESI	1	Keg	1	Keg	100%	110.000.000	106.700.000		1	Keg		
	A. Belanja Badan Layanan Umum (BLU)							-					
	B. Belanja RM/PHLN/PHDN						110.000.000	106.700.000	97%			100.000.000	
F	BORANG AKREDITASI AIPT	1	Keg	1	Keg	100%	264.145.000	256.220.650					
	A. Belanja Badan Layanan Umum (BLU)							-					
	B. Belanja RM/PHLN/PHDN						264.145.000	256.220.650	97%				
J	PENYUSUNAN LAPORAN BEBAN KERJA DOSEN (SEMESTER GENAP DAN GANJIL)	2	Keg	2	Keg	100%	206.500.000	200.305.000		2	Keg		
	A. Belanja Badan Layanan Umum (BLU)							-					
	B. Belanja RM/PHLN/PHDN						206.500.000	200.305.000	97%			104.600.000	
K	KEGIATAN INISIASI DOSEN (ASESMEN DOSEN, TINDAK LANJUT RPL, DOSEN BARU, PEMBUATAN NIDN, SERTIFIKASI DOSEN)	4	Keg	4	Keg	100%	386.940.000	375.331.800		4	Keg		
	A. Belanja Badan Layanan Umum (BLU)							-					
	B. Belanja RM/PHLN/PHDN						386.940.000	375.331.800	97%			168.290.000	
I	REVIU TARIF LAYANAN BLU	1	Keg	1	Keg	100%	127.960.000	124.121.200					
	A. Belanja Badan Layanan Umum (BLU)							-					
	B. Belanja RM/PHLN/PHDN						127.960.000	124.121.200	97%				
J	PENYUSUNAN STATUTA	1	Keg	1	Keg	100%	72.296.000	70.127.120					
	A. Belanja Badan Layanan Umum (BLU)							-					
	B. Belanja RM/PHLN/PHDN						72.296.000	70.127.120	97%				
L	OPERASIONAL PESAWAT LATIH	1	Keg	1	Keg	100%	7.431.108.000	7.208.174.760		1	Keg		
	A. Belanja Badan Layanan Umum (BLU)							-				875.000.000	
	B. Belanja RM/PHLN/PHDN						7.431.108.000	7.208.174.760	97%			11.137.004.000	
M	PERAWATAN PESAWAT LATIH	1	Keg	1	Keg	100%	16.362.048.000	15.871.186.560		1	Keg		
	A. Belanja Badan Layanan Umum (BLU)							-					
	B. Belanja RM/PHLN/PHDN						16.362.048.000	15.871.186.560	97%			17.864.462.000	
N	OPERASIONAL KELAS, SIMULATOR, WORKSHOP DAN LABORATORIUM	1	Keg	1	Keg	100%	7.089.998.000	6.877.298.060		1	Keg		

KODE	URAIAN UNIT/PROGRAM/IKU/KEGIATAN/IKK/OUTPUT/AKUN BELANJA/DETIL BELANJA	TA 2020							TA 2021			
		VOLUME			DANA				DANA			
		TARGET	Prognosa	%	TARGET	Prognosa	%	SD	TARGET	TARGET	SD	
	A. Belanja Badan Layanan Umum (BLU)											
	B. Belanja RM/PHLN/PHDN											
D	OPERASIONAL PRASARANA DIKLAT LAINNYA	1	Keg	1	Keg	100%	569.520.000	532.958.400				10.019.910.000
	A. Belanja Badan Layanan Umum (BLU)						389.520.000	358.358.400	92%			
	B. Belanja RM/PHLN/PHDN						180.000.000	174.600.000	97%			
O	AKREDITASI DAN PENERBITAN JURNAL									4	Keg	
	A. Belanja Badan Layanan Umum (BLU)											
	B. Belanja RM/PHLN/PHDN											270.000.000
3996.SCB	Pelatihan Bidang Infrastruktur	1.460	Orang	1.160	Orang	79%	4.928.070.000	4.780.227.900	97%	1.000	Orang	3.375.391.000
	BLU						-	-				-
	RM						4.928.070.000	4.780.227.900				3.375.391.000
3996.DCB.015	Diklat Pemberdayaan Masyarakat bidang Transportasi Udara (Prioritas Nasional)	1.460	Orang	1.160	Orang	79%	4.928.070.000	4.780.227.900	97%	1.000	Orang	3.375.391.000
	BLU						-	-				-
	RM						4.928.070.000	4.780.227.900				3.375.391.000
060	Diklat Human Factor	285	Orang	185	Orang	65%						
A	HUMAN FACTOR (35 ORG)	285	Orang	185	Orang	65%	495.400.000	480.538.000				
	A. Belanja Badan Layanan Umum (BLU)											
	B. Belanja RM/PHLN/PHDN						495.400.000	480.538.000	97%			
066	Diklat Safety Management System (SMS)	285	Orang	185	Orang	65%						
A	SAFETY MANAGEMENT SYSTEM (35 ORG)	285	Orang	185	Orang	65%	658.600.000	638.842.000				
	A. Belanja Badan Layanan Umum (BLU)											
	B. Belanja RM/PHLN/PHDN						658.600.000	638.842.000	97%			
063	Diklat Kesehatan Dan Keselamatan Kerja (K3) Lingkungan Bandara									200	Orang	
A	Pelatihan Kesehatan dan keselamatan kerja (K3) (200 ORG)									200	Orang	659.550.000
	A. Belanja Badan Layanan Umum (BLU)											
	B. Belanja RM/PHLN/PHDN											659.550.000
066	Diklat Security Awareness	200	Orang	100	Orang	50%				200	Orang	
A	Security Awareness (200 ORG)	200	Orang	100	Orang	50%	251.700.000	244.149.000		200	Orang	454.430.000
	A. Belanja Badan Layanan Umum (BLU)											
	B. Belanja RM/PHLN/PHDN						251.700.000	244.149.000	97%			454.430.000
073	Diklat Teknik Instalasi Listrik Lingkungan Bandara	180	Orang	180	Orang	100%				50	Orang	
A	Teknik instalasi Listrik lingkungan Bandar udara (50 ORG)	180	Orang	180	Orang	100%	1.045.770.000	1.014.396.900		50	Orang	243.525.000
	A. Belanja Badan Layanan Umum (BLU)											
	B. Belanja RM/PHLN/PHDN						1.045.770.000	1.014.396.900	97%			243.525.000
074	Diklat Teknik Las Listrik Lingkungan Bandara	240	Orang	240	Orang	100%				50	Orang	
A	Teknik Las Listrik lingkungan Bandar udara (50 ORG)	240	Orang	240	Orang	100%	1.379.950.000	1.338.551.500		50	Orang	243.525.000
	A. Belanja Badan Layanan Umum (BLU)											
	B. Belanja RM/PHLN/PHDN						1.379.950.000	1.338.551.500	97%			243.525.000
076	Diklat Teknik Pencegahan Dan Pemadaman Api	150	Orang	150	Orang	100%				50	Orang	
A	Diklat Teknik Pencegahan Dan Pemadaman Api (50 ORG)	150	Orang	150	Orang	100%	419.550.000	406.963.500		50	Orang	202.225.000
	A. Belanja Badan Layanan Umum (BLU)											
	B. Belanja RM/PHLN/PHDN						419.550.000	406.963.500	97%			202.225.000
077	Diklat Teknik Perawatan AC Gedung Bandara	120	Orang	120	Orang	100%				50	Orang	
A	Teknik Perawatan AC Gedung Bandar udara (50 ORG)	120	Orang	120	Orang	100%	677.100.000	656.787.000		50	Orang	237.925.000
	A. Belanja Badan Layanan Umum (BLU)											
	B. Belanja RM/PHLN/PHDN						677.100.000	656.787.000	97%			237.925.000
080	Diklat Aircraft Painting									200	Orang	
A	Aircraft Painting (200 ORG)									200	Orang	670.830.000
	A. Belanja Badan Layanan Umum (BLU)											
	B. Belanja RM/PHLN/PHDN											670.830.000
093	Diklat Sheet Metal Repair									200	Orang	
A	Sheet Metal Repair (200 ORG)									200	Orang	663.381.000
	A. Belanja Badan Layanan Umum (BLU)											
	B. Belanja RM/PHLN/PHDN											663.381.000
	TOTAL BELANJA						53.852.285.000	52.114.240.450				61.725.127.000
	V. SUB TOTAL BELANJA BLU						2.449.520.000	2.253.558.400				3.863.000.000
	V. SUB TOTAL BELANJA RM						51.402.765.000	49.860.682.050				57.862.127.000
VI.	Bagian Administrasi Keuangan											
022.12.DL	Program Pendidikan dan Pelatihan Vokasi											
01	Sasaran Program : Meningkatnya Kualitas SDM Transportasi Yang Kompeten											
	Indikator Kinerja Program :											
01.01	Persentase Lulusan Diklat Transportasi											
01.02	Persentase Penyerapan Lulusan Diklat Pembentukan											
02	Terwujudnya Kerjasama dan Kemitraan yang Baik Dalam											
03	Meningkatnya Kualitas Penyelenggaraan Pendidikan,											
04	Meningkatnya Pemenuhan Kurikulum Silabi yang Berbasis											
05	Meningkatnya Tenaga Pendidik dan Tenaga Kependidikan											
06	Meningkatnya Kualitas Perencanaan Penyelenggaraan											
07	Meningkatnya Pemenuhan Kebutuhan Fasilitas Sarana											
08	Meningkatnya Akuntabilitas Kinerja dan Anggaran BPSDMP											
3996	Pendidikan Perhubungan Udara											
	Indikator Kinerja Kegiatan :											
3996.TAD	Layanan Sarana Internal		Layanan							1	Layanan	702.260.000
	BLU											-
	RM											702.260.000
3996.TAD.003	Sarana Internal Perkantoran Transportasi Udara		Layanan							1	Layanan	702.260.000

KODE	URAIAN UNIT/PROGRAM/IKU/KEGIATAN/IKK/OUTPUT/AKUN BELANJA/DETIK BELANJA	TA 2020							TA 2021			
		VOLUME			DANA				VOLUME	DANA		
		TARGET	Prognosa	%	TARGET	Prognosa	%	SD	TARGET	TARGET	SD	
BLU												
RM										702.260.000		
052	Pengadaan Perangkat Pengolah Data dan Komunikasi								1	Layanan		
A	PENGEMBANGAN DIGITALISASI KAMPUS								1	Layanan	702.260.000	
	A. Belanja Badan Layanan Umum (BLU)											
	B. Belanja RM/PHLN/PHDN										702.260.000	
022.12.WA	Program Dukungan Manajemen											
01	Sasaran Program : Optimalnya Kemanfaatan Rumusan Rekomendasi Kebijakan											
02	Indikator Kinerja Program : Meningkatnya Kualitas Tata Kelola Pemerintahan yang Baik											
4627	Indikator Kinerja Program : Pengelolaan Perencanaan, Keuangan, BMN dan Umum SDM Transportasi											
	Indikator Kinerja Kegiatan :											
4627.EAA	Layanan Perkantoran	1	Layanan	1	Layanan	100%	67.231.383.000	64.782.460.020	96%	1	Layanan	77.470.128.000
BLU							21.678.040.000	20.377.357.600				31.286.200.000
RM							45.553.343.000	44.405.102.420				46.183.928.000
4627.EAA.008	Gaji dan Tunjangan Pendidikan SDM Transportasi	1	Layanan	1	Layanan	100%	21.835.971.000	21.399.251.580	98%	1	Layanan	23.002.669.000
BLU							-	-				-
RM							21.835.971.000	21.399.251.580				23.002.669.000
001	Gaji dan Tunjangan	1	Layanan	1	Layanan	100%				1	Layanan	
A	PEMBAYARAN GAJI DAN TUNJANGAN	1	Layanan	1	Layanan	100%	21.835.971.000	21.399.251.580		1	Layanan	23.002.669.000
	A. Belanja Badan Layanan Umum (BLU)							-				
	B. Belanja RM/PHLN/PHDN						21.835.971.000	21.399.251.580	98%			23.002.669.000
4627.EAA.016	Operasional dan Pemeliharaan Kantor Pendidikan SDM Transportasi	1	Layanan	1	Layanan	100%	45.395.412.000	43.383.208.440	96%	1	Layanan	54.467.459.000
BLU							21.678.040.000	20.377.357.600				31.286.200.000
RM							23.717.372.000	23.005.850.840				23.181.259.000
002	Operasional dan Pemeliharaan Kantor	1	Layanan	1	Layanan	100%				1	Layanan	
A	KEBUTUHAN SEHARI-HARI PERKANTORAN	1	Layanan	1	Layanan	100%	10.015.200.000	9.714.744.000		1	Layanan	8.552.700.000
	A. Belanja Badan Layanan Umum (BLU)							-				
	B. Belanja RM/PHLN/PHDN						10.015.200.000	9.714.744.000	97%			8.552.700.000
B	LANGGANAN DAYA DAN JASA						8.543.700.000	8.287.389.000				8.724.000.000
	A. Belanja Badan Layanan Umum (BLU)							-				
	B. Belanja RM/PHLN/PHDN						8.543.700.000	8.287.389.000	97%			8.724.000.000
C	PEMELIHARAAN KANTOR						2.885.612.000	2.799.043.640				3.280.899.000
	A. Belanja Badan Layanan Umum (BLU)							-				
	B. Belanja RM/PHLN/PHDN						2.885.612.000	2.799.043.640	97%			3.280.899.000
D	PEMBAYARAN TERKAIT PELAKSANAAN OPERASIONAL KANTOR						2.272.860.000	2.204.674.200				2.623.660.000
	A. Belanja Badan Layanan Umum (BLU)							-				
	B. Belanja RM/PHLN/PHDN						2.272.860.000	2.204.674.200	97%			2.623.660.000
E	PELAKSANAAN KEGIATAN DUKUNGAN PENYELENGGARAAN TUGAS DAN FUNGSI SATKER BLU						21.678.040.000	20.377.357.600				31.286.200.000
	A. Belanja Badan Layanan Umum (BLU)						21.678.040.000	20.377.357.600	94%			31.286.200.000
	B. Belanja RM/PHLN/PHDN							-				
4627.EAH	Layanan Organisasi dan Tata Kelola Internal	1	Layanan	1	Layanan	100%	4.115.050.000	3.991.598.500	97%	1	Layanan	4.964.570.000
BLU							-	-				-
RM							4.115.050.000	3.991.598.500				4.964.570.000
4627.EAH.007	Layanan Tata Kelola Organisasi PendidikanTransportasi	1	Layanan	1	Layanan	100%	4.115.050.000	3.991.598.500	97%	1	Layanan	4.964.570.000
BLU							-	-				-
RM							4.115.050.000	3.991.598.500				4.964.570.000
051	Rencana program dan Penyusunan rencana anggaran	1	Layanan	1	Layanan	100%				1	Layanan	
A	EVALUASI RENSTRA	1	Dok	1	Dok	100%	119.700.000	116.109.000		1	Dok	233.610.000
	A. Belanja Badan Layanan Umum (BLU)							-				
	B. Belanja RM/PHLN/PHDN						119.700.000	116.109.000	97%			233.610.000
B	RENCANA KERJA TAHUNAN (RKT)	1	Dok	1	Dok	100%	29.700.000	28.809.000		1	Dok	41.700.000
	A. Belanja Badan Layanan Umum (BLU)							-				
	B. Belanja RM/PHLN/PHDN						29.700.000	28.809.000	97%			41.700.000
C	RENCANA KERJA ANGGARAN PAGU KEBUTUHAN	1	Dok	1	Dok	100%	67.780.000	65.746.600		1	Dok	75.780.000
	A. Belanja Badan Layanan Umum (BLU)							-				
	B. Belanja RM/PHLN/PHDN						67.780.000	65.746.600	97%			75.780.000
D	RENCANA KERJA ANGGARAN PAGU INDIKATIF	1	Dok	1	Dok	100%	22.380.000	21.708.600		1	Dok	26.380.000
	A. Belanja Badan Layanan Umum (BLU)							-				
	B. Belanja RM/PHLN/PHDN						22.380.000	21.708.600	97%			26.380.000
E	RENCANA KERJA ANGGARAN PAGU ANGGARAN	1	Dok	1	Dok	100%	66.620.000	64.621.400		1	Dok	78.620.000
	A. Belanja Badan Layanan Umum (BLU)							-				
	B. Belanja RM/PHLN/PHDN						66.620.000	64.621.400	97%			78.620.000
F	RENCANA KERJA ANGGARAN PAGU ALOKASI ANGGARAN	1	Dok	1	Dok	100%	47.200.000	45.784.000		1	Dok	55.200.000
	A. Belanja Badan Layanan Umum (BLU)							-				
	B. Belanja RM/PHLN/PHDN						47.200.000	45.784.000	97%			55.200.000
G	PENETAPAN KINERJA	1	Dok	1	Dok	100%	38.920.000	37.752.400		1	Dok	50.920.000
	A. Belanja Badan Layanan Umum (BLU)							-				
	B. Belanja RM/PHLN/PHDN						38.920.000	37.752.400	97%			50.920.000
H	RENCANA STRATEGIS BISNIS (RSB)	1	Dok	1	Dok	100%	150.340.000	145.829.800		1	Dok	251.140.000
	A. Belanja Badan Layanan Umum (BLU)							-				
	B. Belanja RM/PHLN/PHDN						150.340.000	145.829.800	97%			251.140.000
I	RENCANA BISNIS ANGGARAN (RBA)	1	Dok	1	Dok	100%	104.240.000	101.112.800		1	Dok	128.240.000
	A. Belanja Badan Layanan Umum (BLU)							-				

KODE	URAIAN UNIT/PROGRAM/IKU/KEGIATAN/IKK/OUTPUT/AKUN BELANJA/DETIL BELANJA	TA 2020							TA 2021			
		VOLUME			DANA				VOLUME	DANA		
		TARGET	Prognosa	%	TARGET	Prognosa	%	SD	TARGET	TARGET	SD	
	B. Belanja RM/PHLN/PHDN				104.240.000	101.112.800	97%			128.240.000		
J	SISTEM AKUTANSI INSTANSI (SAI)	1	Dok	1	Dok	100%	103.460.000	100.356.200		1	Dok	115.460.000
	A. Belanja Badan Layanan Umum (BLU)							-				
	B. Belanja RM/PHLN/PHDN						103.460.000	100.356.200	97%			115.460.000
K	LAPORAN HASIL PEMERIKASAAN (LHP)	1	Dok	1	Dok	100%	79.500.000	77.115.000		1	Dok	84.500.000
	A. Belanja Badan Layanan Umum (BLU)							-				
	B. Belanja RM/PHLN/PHDN						79.500.000	77.115.000	97%			84.500.000
L	PENYUSUNAN POK	1	Dok	1	Dok	100%	31.460.000	30.516.200		1	Dok	25.460.000
	A. Belanja Badan Layanan Umum (BLU)							-				
	B. Belanja RM/PHLN/PHDN						31.460.000	30.516.200	97%			25.460.000
M	PNBP/BLU	1	Dok	1	Dok	100%	25.840.000	25.064.800		1	Dok	25.840.000
	A. Belanja Badan Layanan Umum (BLU)							-				
	B. Belanja RM/PHLN/PHDN						25.840.000	25.064.800	97%			25.840.000
N	PENGLOLAAN BMN	1	Dok	1	Dok	100%	136.760.000	132.657.200		1	Dok	147.880.000
	A. Belanja Badan Layanan Umum (BLU)							-				
	B. Belanja RM/PHLN/PHDN						136.760.000	132.657.200	97%			147.880.000
O	KEGIATAN PENYUSUNAN SPIP	1	Dok	1	Dok	100%	36.400.000	35.308.000		1	Dok	36.400.000
	A. Belanja Badan Layanan Umum (BLU)							-				
	B. Belanja RM/PHLN/PHDN						36.400.000	35.308.000	97%			36.400.000
P	KEGIATAN IMPLEMENTASI SPIP	1	Dok	1	Dok	100%	129.565.000	125.678.050		1	Dok	113.190.000
	A. Belanja Badan Layanan Umum (BLU)							-				
	B. Belanja RM/PHLN/PHDN						129.565.000	125.678.050	97%			113.190.000
Q	MONITORING DAN EVALUASI	1	Dok	1	Dok	100%	201.515.000	195.469.550		1	Dok	224.315.000
	A. Belanja Badan Layanan Umum (BLU)							-				
	B. Belanja RM/PHLN/PHDN						201.515.000	195.469.550	97%			224.315.000
052	Pemantauan dan evaluasi Transportasi Udara	1	Layanan	1	Layanan	100%				1	Layanan	
A	LAPTAH	1	Dok	1	Dok	100%	76.950.000	74.641.500		1	Dok	108.950.000
	A. Belanja Badan Layanan Umum (BLU)							-				
	B. Belanja RM/PHLN/PHDN						76.950.000	74.641.500	97%			108.950.000
B	LAKIP	1	Dok	1	Dok	100%	80.680.000	78.259.600		1	Dok	112.680.000
	A. Belanja Badan Layanan Umum (BLU)							-				
	B. Belanja RM/PHLN/PHDN						80.680.000	78.259.600	97%			112.680.000
C	PP.39/MONEV	1	Dok	1	Dok	100%	125.840.000	122.064.800		1	Dok	137.840.000
	A. Belanja Badan Layanan Umum (BLU)							-				
	B. Belanja RM/PHLN/PHDN						125.840.000	122.064.800	97%			137.840.000
D	STATISTIK	1	Dok	1	Dok	100%	55.460.000	53.796.200		1	Dok	61.460.000
	A. Belanja Badan Layanan Umum (BLU)							-				
	B. Belanja RM/PHLN/PHDN						55.460.000	53.796.200	97%			61.460.000
E	LAPORAN E- MONITORING	1	Dok	1	Dok	100%	61.500.000	59.655.000		1	Dok	61.500.000
	A. Belanja Badan Layanan Umum (BLU)							-				
	B. Belanja RM/PHLN/PHDN						61.500.000	59.655.000	97%			61.500.000
F	LAPORAN KINERJA BLU	1	Dok	1	Dok	100%	150.000.000	145.500.000				
	A. Belanja Badan Layanan Umum (BLU)							-				
	B. Belanja RM/PHLN/PHDN						150.000.000	145.500.000	97%			
053	Kepegawaian Transportasi Udara	1	Layanan	1	Layanan	100%				1	Layanan	
A	PENGOLAHAN DATABASE KEPEGAWAIAN	1	Dok	1	Dok	100%	57.460.000	55.736.200		1	Dok	75.460.000
	A. Belanja Badan Layanan Umum (BLU)							-				
	B. Belanja RM/PHLN/PHDN						57.460.000	55.736.200	97%			75.460.000
B	PENYUSUNAN DUK	1	Dok	1	Dok	100%	49.460.000	47.976.200		1	Dok	69.460.000
	A. Belanja Badan Layanan Umum (BLU)							-				
	B. Belanja RM/PHLN/PHDN						49.460.000	47.976.200	97%			69.460.000
C	KENAIKAN PANGKAT	1	Dok	1	Dok	100%	55.460.000	53.796.200		1	Dok	67.460.000
	A. Belanja Badan Layanan Umum (BLU)							-				
	B. Belanja RM/PHLN/PHDN						55.460.000	53.796.200	97%			67.460.000
D	FORMASI KEPEGAWAIAN	1	Dok	1	Dok	100%	49.460.000	47.976.200		1	Dok	69.460.000
	A. Belanja Badan Layanan Umum (BLU)							-				
	B. Belanja RM/PHLN/PHDN						49.460.000	47.976.200	97%			69.460.000
E	JABATAN FUNGSIONAL	1	Dok	1	Dok	100%	55.600.000	53.932.000		1	Dok	73.600.000
	A. Belanja Badan Layanan Umum (BLU)							-				
	B. Belanja RM/PHLN/PHDN						55.600.000	53.932.000	97%			73.600.000
F	PEMBINAAN KESAMAPTAAN PEGAWAI	1	Dok	1	Dok	100%	2.000.000	1.940.000		1	Dok	281.040.000
	A. Belanja Badan Layanan Umum (BLU)							-				
	B. Belanja RM/PHLN/PHDN						2.000.000	1.940.000	97%			281.040.000
G	BANTUAN DIKLAT PEGAWAI	1	Dok	1	Dok	100%	51.800.000	50.246.000		1	Dok	51.800.000
	A. Belanja Badan Layanan Umum (BLU)							-				
	B. Belanja RM/PHLN/PHDN						51.800.000	50.246.000	97%			51.800.000
054	Layanan umum, Pelayanan rumah tangga dan perlengkapan Transportasi Udara	1	Layanan	1	Layanan	100%				1	Layanan	
A	RAPAT - RAPAT KOORDINASI/ KERJA/ DINAS/ PIMPINAN KELOMPOK KERJA/ INSTANSI	1	Layanan	1	Layanan	100%	1.457.000.000	1.413.290.000		1	Layanan	1.647.000.000
	A. Belanja Badan Layanan Umum (BLU)							-				
	B. Belanja RM/PHLN/PHDN						1.457.000.000	1.413.290.000	97%			1.647.000.000
B	KEHUMASAN DAN PUBLIKASI	1	Layanan	1	Layanan	100%	300.000.000	291.000.000		1	Layanan	242.225.000
	A. Belanja Badan Layanan Umum (BLU)							-				
	B. Belanja RM/PHLN/PHDN						300.000.000	291.000.000	97%			242.225.000
C	KEGIATAN KEPROTOKOLAN	1	Layanan	1	Layanan	100%	95.000.000	92.150.000		1	Layanan	190.000.000
	A. Belanja Badan Layanan Umum (BLU)							-				
	B. Belanja RM/PHLN/PHDN						95.000.000	92.150.000	97%			190.000.000

KODE	URAIAN UNIT/PROGRAM/IKU/ KEGIATAN/IKK/OUTPUT/AKUN BELANJA/DETIL BELANJA	TA 2020							TA 2021		
		VOLUME			DANA				VOLUME	DANA	
		TARGET	Prognosa	%	TARGET	Prognosa	%	SD	TARGET	TARGET	SD
	TOTAL BELANJA				71.346.433.000	68.774.058.520				83.136.958.000	
	VI. SUB TOTAL BELANJA BLU				21.678.040.000	20.377.357.600				31.286.200.000	
	VI. SUB TOTAL BELANJA RM				49.668.393.000	48.396.700.920				51.850.758.000	
	JUMLAH TOTAL BELANJA				208.724.149.000	199.063.136.740	95%			253.899.493.000	
	JUMLAH BELANJA BLU (l s/d VI)				80.061.926.000	74.090.532.720	93%			112.327.388.000	
	JUMLAH BELANJA RM (l s/d VI)				128.662.223.000	124.972.604.020	97%			141.572.105.000	

PAGU			
SUMBER DANA	TA 2020		TA 2021
RM	128.662.223.000		141.572.105.000
RMP			-
PNBP			-
BLU	80.061.926.000		112.327.388.000
A. TAHUN ANGGARAN BERJALAN	80.061.926.000		112.327.388.000
B. SALDO KAS	5.987.777.083		11.959.170.363
PLN	-		-
HLN	-		-
PDN	-		-
HDN	-		-

4) Pengelolaan Dana Khusus

PPI Curug tidak membutuhkan dana khusus pada tahun 2021.

a. Perkembangan Pengelolaan dana sd akhir tahun 2020 yaitu

Pokok Dana yang dikelola	Dana yang disalurkan	Pendapatan dari pengelolaan dana	Perkiraan saldo dana pokok	Perkiraan Pendapatan Dari pengelolaan Kas
-	-	-	-	-

b. Kebutuhan dana Tahun 2021

Rencana Kebutuhan dana	Saldo Dana pokok yang tersedia di PPI Curug	Kebutuhan Alokasi
-	-	-

5) Ikhtisar RBA : Target Pendapatan Menurut Program dan Kegiatan TA
2021

Tabel II.B.4

Target Pendapatan Menurut Program dan kegiatan Tahun 2021

KODE	PROGRAM/KEGIATAN/JENIS PENDAPATAN	TARGET
022.12.05	Program Pengembangan Sumber Daya Manusia Perhubungan	112.327.388.000
3998	Pendidikan Perhubungan Udara	112.327.388.000
	1. Pendapatan Jasa Layanan Umum	
424112	Pendapatan Jasa Pelayanan Pendidikan	51.351.657.000
424123	Pendapatan Pengelolaan Fasilitas Umum Milik Pemerintah	5.700.000.000
	2. Pendapatan Hibah BLU	
	3. Pendapatan Hasil Kerjasama BLU	
424312	Pendapatan Hasil Kerja Sama Lembaga/ Badan Usaha	45.075.731.000
424421	Pendapatan dari Pelayanan BLU yang bersumber dari Entitas Pemerintah Pusat dalam Satu. Kementerian Negara/Lembaga	1.600.000.000
424422	Pendapatan dari Pelayanan BLU yang Bersumber dari Entitas Pemerintah Pusat di luar Kementerian. Negara/Lembaga yang membawahi BLU.	8.000.000.000
	4. Pendapatan BLU Lainnya	
424911	Pendapatan Jasa Layanan Perbankan BLU	600.000.000
TOTAL PENDAPATAN BLU		112.327.388.000

6) Ikhtisar RBA : Belanja/Pembiayaan menurut Program dan Kegiatan TA
2021

Tabel II.B.5

Target Belanja/Pembiayaan Menurut Program dan kegiatan Tahun 2020

KODE	URAIAN PROGRAM/IKU PROGRAM/KEGIATAN/IKK/OUTPUT/SUMBER DANA	ALOKASI					TARGET/VOLUME SATUAN	UNIT PENANGGUNG JAWAB
		BELANJA PEGAWAI	BELANJA BARANG	BELANJA MODAL	BANTUAN SOSIAL	PENGELUARAN PEMBIAYAAN		
022.12.DL	Program Pendidikan dan Pelatihan Vokasi	-	168.447.695.000	3.017.100.000	-	-		
01	Sasaran Program : Meningkatnya Kualitas SDM Transportasi Yang Kompeten Indikator Kinerja Program :							
01.01	Persentase Lulusan Diklat Transportasi							
01.02	Persentase Penyerapan Lulusan Diklat Pembentukan							
02	Terwujudnya Kerjasama dan Kemitraan yang Baik Dalam							
03	Meningkatnya Kualitas Penyelenggaraan Pendidikan,							
04	Meningkatnya Pemenuhan Kurikulum Silabi yang Berbasis							
05	Meningkatnya Tenaga Pendidik dan Tenaga Kependidikan							
06	Meningkatnya Kualitas Perencanaan Penyelenggaraan							
07	Meningkatnya Pemenuhan Kebutuhan Fasilitas Sarana							
08	Meningkatnya Akuntabilitas Kinerja dan Anggaran BPSDMP							
3996	Pendidikan Perhubungan Udara	-	168.447.695.000	3.017.100.000	-	-		
	Indikator Kinerja Kegiatan :							

KODE	URAIAN PROGRAM/KU PROGRAM/KEGIATAN/IKK/OUTPUT/SUMBER DANA	ALOKASI					TARGET/VOLUME SATUAN	UNIT PENANGGUNG JAWAB
		BELANJA PEGAWAI	BELANJA BARANG	BELANJA MODAL	BANTUAN SOSIAL	PENGELUARAN PEMBIAYAAN		
3996.AEC	KERJA sama [Base Line]	-	1.395.960.000	-	-	-	22 Kesenepkatan	Divisi Pengembangan Usaha
	1. RM	-	1.175.960.000	-	-	-		
	2. RMP	-	-	-	-	-		
	3. PNPB	-	-	-	-	-		
	4. BLU	-	220.000.000	-	-	-		
	5. Lainnya	-	-	-	-	-		
3996.AFA	Norma, Standard, Prosedur dan Kriteria [Base Line]	-	373.530.000	-	-	-	9 NSPK	Bag. Adm. Akademik
	1. RM	-	373.530.000	-	-	-		
	2. RMP	-	-	-	-	-		
	3. PNPB	-	-	-	-	-		
	4. BLU	-	-	-	-	-		
	5. Lainnya	-	-	-	-	-		
3996.BMA	Data dan Informasi Publik [Base Line]	-	1.080.510.000	-	-	-	12 LAYANAN	Bag. Adm. Akademik
	1. RM	-	1.080.510.000	-	-	-		
	2. RMP	-	-	-	-	-		
	3. PNPB	-	-	-	-	-		
	4. BLU	-	-	-	-	-		
	5. Lainnya	-	-	-	-	-		
3996.DCB	Pelatihan Bidang Infrastruktur [Base Line]	-	47.533.608.000	-	-	-	3.093 Orang	Bag. Adm. Akademik; Unit Pelatihan Teknis
	1. RM	-	5.066.320.000	-	-	-		
	2. RMP	-	-	-	-	-		
	3. PNPB	-	-	-	-	-		
	4. BLU	-	42.467.288.000	-	-	-		
	5. Lainnya	-	-	-	-	-		
3996.QEJ	Bantuan Pendidikan Tinggi [Base Line]	-	1.891.640.000	-	-	-	46 Orang	Pembentukan Program Studi
	1. RM	-	1.891.640.000	-	-	-		
	2. RMP	-	-	-	-	-		
	3. PNPB	-	-	-	-	-		
	4. BLU	-	-	-	-	-		
	5. Lainnya	-	-	-	-	-		
3996.RAA	Sarana Bidang Pendidikan [Base Line]	-	-	1.009.700.000	-	-	1 Paket	Bag. Adm. Akademik
	1. RM	-	-	1.009.700.000	-	-		
	2. RMP	-	-	-	-	-		
	3. PNPB	-	-	-	-	-		
	4. BLU	-	-	-	-	-		
	5. Lainnya	-	-	-	-	-		
3996.RBJ	Prasarana Bidang Pendidikan Tinggi [Base Line]	-	-	1.305.140.000	-	-	1 Unit	Bag. Adm. Akademik
	1. RM	-	-	1.305.140.000	-	-		
	2. RMP	-	-	-	-	-		
	3. PNPB	-	-	-	-	-		
	4. BLU	-	-	-	-	-		
	5. Lainnya	-	-	-	-	-		
3996.SAB	Pendidikan Vokasi Bidang Infrastruktur [Base Line]	-	112.797.056.000	-	-	-	1.828 Orang	Pembentukan Program Studi
	1. RM	-	74.443.156.000	-	-	-		
	2. RMP	-	-	-	-	-		
	3. PNPB	-	-	-	-	-		
	4. BLU	-	38.353.900.000	-	-	-		
	5. Lainnya	-	-	-	-	-		
3996.SCB	Pelatihan Bidang Infrastruktur [Base Line]	-	3.375.391.000	-	-	-	1.000 Orang	Bag. Adm. Akademik
	1. RM	-	3.375.391.000	-	-	-		
	2. RMP	-	-	-	-	-		
	3. PNPB	-	-	-	-	-		
	4. BLU	-	-	-	-	-		
	5. Lainnya	-	-	-	-	-		
3996.TAD	Layanan Sarana Internal [Base Line]	-	-	702.260.000	-	-	1 Unit	Bagian Administrasi Keuangan
	1. RM	-	-	702.260.000	-	-		
	2. RMP	-	-	-	-	-		
	3. PNPB	-	-	-	-	-		
	4. BLU	-	-	-	-	-		
	5. Lainnya	-	-	-	-	-		
022.12.WA	Program Dukungan Manajemen	-	-	-	-	-		
01	Sasaran Program : Optimalnya Kemanfaatan Rumusan Rekomendasi Kebijakan							
02	Indikator Kinerja Program : Meningkatnya Kualitas Tata Kelola Pemerintahan yang Baik							
	Indikator Kinerja Program :							

KODE	URAIAN PROGRAM/IKU PROGRAM/KEGIATAN/IKK/OUTPUT/SUMBER DANA	ALOKASI					TARGET/VOLUME SATUAN	UNIT PENANGGUNG JAWAB
		BELANJA PEGAWAI	BELANJA BARANG	BELANJA MODAL	BANTUAN SOSIAL	PENGELUARAN PEMBIAYAAN		
4627	Pengelolaan Perencanaan, Keuangan, BMN, dan Umum	23.002.669.000	59.432.029.000	-	-	-		
	<i>Indikator Kinerja Kegiatan :</i>							
4627.EAA	Layanan Perkantoran [Base Line]	23.002.669.000	54.467.459.000	-	-	-	2 Lay	Bagian Administrasi Keuangan
	1. RM	23.002.669.000	23.181.259.000	-	-	-		
	2. RMP	-	-	-	-	-		
	3. PNBP	-	-	-	-	-		
	4. BLU	-	31.286.200.000	-	-	-		
	5. Lainnya	-	-	-	-	-		
4627.EAH	Layanan Organisasi dan Tata Kelola Internal [Base Line]	-	4.964.570.000	-	-	-	1 Lay	Bagian Administrasi Keuangan
	1. RM	-	4.964.570.000	-	-	-		
	2. RMP	-	-	-	-	-		
	3. PNBP	-	-	-	-	-		
	4. BLU	-	-	-	-	-		
	5. Lainnya	-	-	-	-	-		
JUMLAH		23.002.669.000	227.879.724.000	3.017.100.000	-	-		
SUMBER DANA								
RM		23.002.669.000	115.552.336.000	3.017.100.000	-	-		
RMP		-	-	-	-	-		
PNBP		-	-	-	-	-		
BLU :		-	112.327.388.000	-	-	-		
A. TAHUN ANGGARAN BERJALAN		-	-	-	-	-		
B. SALDO KAS		-	5.987.777.083	-	-	-		
PLN		-	-	-	-	-		
HLN		-	-	-	-	-		
PDN		-	-	-	-	-		
HDN		-	-	-	-	-		

7) Pendapatan dan Belanja Agregat

Tabel II.B.6
Pendapatan dan Belanja Agregat

URAIAN		TA 2020	TA 2021
I.	PENDAPATAN	80.061.926.000	112.327.388.000
	1. Pendapatan Jasa Layanan Umum		
	a. Pendapatan Jasa Pelayanan Pendidikan	58.840.350.000	52.492.388.000
	b. Pendapatan Pengelolaan Fasilitas Umum Milik Pemerintah	1.850.000.000	1.750.000.000
	2. Pendapatan Hibah BLU		
	3. Pendapatan Hasil Kerjasama BLU		
	a. Pendapatan Hasil Kerja Sama Lembaga/ Badan Usaha	16.853.500.000	55.000.000.000
	b. Pendapatan dari Pelayanan BLU yang bersumber dari Entitas Pemerintah Pusat dalam Satu. Kementerian Negara/Lembaga	95.000.000	105.000.000
	c. Pendapatan dari Pelayanan BLU yang Bersumber dari Entitas Pemerintah Pusat di luar Kementerian. Negara/Lembaga yang membawahi BLU.	1.951.500.000	2.500.000.000
	4. Pendapatan BLU Lainnya		
	a. Pendapatan Jasa Layanan Perbankan BLU	471.576.000	480.000.000
II.	BELANJA OPERASIONAL	208.724.149.000	250.882.393.000
	A. BELANJA BARANG BLU/PNBP	80.061.926.000	112.327.388.000
	1. Belanja Gaji dan Tunjangan	19.740.000.000	31.150.000.000
	2. Belanja Barang	30.478.049.000	36.927.008.000
	3. Belanja Jasa	3.789.970.000	2.697.770.000
	4. Belanja Pemeliharaan	1.801.000.000	-
	5. Belanja Perjalanan	1.203.026.000	980.960.000
	6. Beban Ketersediaan Layanan BLU	389.520.000	
	7. Belanja Penyediaan Barang dan Jasa BLU Lainnya	21.264.526.000	37.752.730.000
	8. Belanja Barang Persediaan Barang Konsumsi - BLU	1.372.020.000	2.818.920.000
	9. Belanja Barang BLU - Penanganan Pandemi COVID-19	23.815.000	-
	B. BELANJA RM/PHLN/PHDN	128.662.223.000	138.555.005.000
	1. Belanja Pegawai	21.835.971.000	23.002.669.000
	2. Belanja Barang	106.826.252.000	115.552.336.000
	3. Belanja Bantuan Sosial	-	-
	4. Belanja Lainnya	-	-
III.	BELANJA MODAL	-	3.017.100.000
	1. Belanja Modal BLU	-	-
	2. Belanja Modal RM/PHLN/PHDN	-	3.017.100.000
IV.	((SURPLUS/DEFISIT) (I-II))	(128.662.223.000)	(138.555.005.000)
V.	PENGUNAAN SALDO KAS BLU	-	-
VI.	((SURPLUS/DEFISIT) SEBELUM PENERIMAAN RM/PHLN/PHDN (IV+V))	(128.662.223.000)	(138.555.005.000)
VII.	PENERIMAAN RM/PHLN/PHDN (II.B+III.2)	128.662.223.000	141.572.105.000
VIII.	((SURPLUS/DEFISIT) SETELAH PENERIMAAN RM/PHLN/PHDN (VI+VII))	-	3.017.100.000
IX.	TOTAL ANGGARAN PENDAPATAN (I+VII)	208.724.149.000	253.899.493.000
X.	TOTAL ANGGARAN BELANJA (II+III)	208.724.149.000	253.899.493.000

8) Perhitungan Biaya TA 2021

Biaya dalam rangka pemenuhan kebutuhan operasional lembaga sebagai penyedia layanan diklat ke depan dengan tetap mengacu prinsip efisiensi dan efektifitas penggunaan sumber daya.

Tabel II.B.7
Perhitungan Biaya TA 2021

NO.	URAIAN	VOLUME LAYANAN	JUMLAH
I.	Layanan Diklat Pembentukan Program Studi		114.688.696.000
	Biaya Langsung :		
	Biaya Pegawai		14.915.250.000
	Biaya Bahan		59.773.856.000
	Biaya Jasa Layanan		6.402.770.000
	Biaya Pemeliharaan		27.275.710.000
	Biaya Perjalanan		6.131.110.000
	Biaya Langganan Daya dan Jasa		190.000.000
	Biaya Lainnya		-
	Jumlah Biaya Langsung		114.688.696.000
	Biaya Tidak Langsung :		
	Biaya Pegawai		-
	Biaya Administrasi Perkantoran		-
	Biaya Langganan Daya dan Jasa		-
	Biaya Promosi/Marketing		-
	Biaya Bunga		-
	Biaya Administrasi Bank		-
	Biaya Lainnya		-
	Jumlah Biaya Tidak Langsung		-
II.	Layanan Diklat Penjurusan Program Studi		2.380.400.000
	Biaya Langsung :		
	Biaya Pegawai		-
	Biaya Bahan		1.450.800.000
	Biaya Jasa Layanan		484.800.000
	Biaya Pemeliharaan		-
	Biaya Perjalanan		-
	Biaya Langganan Daya dan Jasa		-
	Biaya Lainnya		444.800.000
	Jumlah Biaya Langsung		2.380.400.000
	Biaya Tidak Langsung :		
	Biaya Pegawai		-
	Biaya Administrasi Perkantoran		-
	Biaya Langganan Daya dan Jasa		-
	Biaya Promosi/Marketing		-
	Biaya Bunga		-
	Biaya Administrasi Bank		-
	Biaya Lainnya		-
	Jumlah Biaya Tidak Langsung		-
III.	Unit Pelatihan Teknis		45.153.208.000
	Biaya Langsung :		
	Biaya Pegawai		-
	Biaya Bahan		9.367.888.000
	Biaya Jasa Layanan		378.600.000

NO.	URAIAN	VOLUME LAYANAN	JUMLAH
	Biaya Pemeliharaan		-
	Biaya Perjalanan		1.355.920.000
	Biaya Langganan Daya dan Jasa		-
	Biaya Lainnya		34.050.800.000
	Jumlah Biaya Langsung		45.153.208.000
	Biaya Tidak Langsung :		
	Biaya Pegawai		-
	Biaya Administrasi Perkantoran		-
	Biaya Langganan Daya dan Jasa		-
	Biaya Promosi/Marketing		-
	Biaya Bunga		-
	Biaya Administrasi Bank		-
	Biaya Lainnya		-
	Jumlah Biaya Tidak Langsung		-
IV.	Divisi Pengembangan Usaha		1.395.960.000
	Biaya Langsung :		
	Biaya Pegawai		-
	Biaya Bahan		781.550.000
	Biaya Jasa Layanan		-
	Biaya Pemeliharaan		-
	Biaya Perjalanan		614.410.000
	Biaya Langganan Daya dan Jasa		-
	Biaya Lainnya		-
	Jumlah Biaya Langsung		1.395.960.000
	Biaya Tidak Langsung :		
	Biaya Pegawai		-
	Biaya Administrasi Perkantoran		-
	Biaya Langganan Daya dan Jasa		-
	Biaya Promosi/Marketing		-
	Biaya Bunga		-
	Biaya Administrasi Bank		-
	Biaya Lainnya		-
	Jumlah Biaya Tidak Langsung		-
V.	Bagian Administrasi Akademik Ketarunaan		7.144.271.000
	Biaya Langsung :		
	Biaya Pegawai		737.860.000
	Biaya Bahan		3.108.331.000
	Biaya Jasa Layanan		145.350.000
	Biaya Pemeliharaan		-
	Biaya Perjalanan		837.890.000
	Biaya Langganan Daya dan Jasa		2.314.840.000
	Biaya Lainnya		-
	Jumlah Biaya Langsung		7.144.271.000
	Biaya Tidak Langsung :		
	Biaya Pegawai		-
	Biaya Administrasi Perkantoran		-
	Biaya Langganan Daya dan Jasa		-
	Biaya Promosi/Marketing		-

NO.	URAIAN	VOLUME LAYANAN	JUMLAH
	Biaya Bunga		-
	Biaya Administrasi Bank		-
	Biaya Lainnya		-
	Jumlah Biaya Tidak Langsung		-
VI	Bagian Administrasi Keuangan dan Umum		83.136.958.000
	Biaya Langsung :		
	Biaya Pegawai		54.860.364.000
	Biaya Bahan		11.865.695.000
	Biaya Jasa Layanan		897.260.000
	Biaya Pemeliharaan		4.491.539.000
	Biaya Perjalanan		2.298.100.000
	Biaya Langganan Daya dan Jasa		8.724.000.000
	Biaya Lainnya		-
	Jumlah Biaya Langsung		83.136.958.000
	Biaya Tidak Langsung :		
	Biaya Pegawai		-
	Biaya Administrasi Perkantoran		-
	Biaya Langganan Daya dan Jasa		-
	Biaya Promosi/Marketing		-
	Biaya Bunga		-
	Biaya Administrasi Bank		-
	Biaya Lainnya		-
	Jumlah Biaya Tidak Langsung		-
	TOTAL BIAYA		253.899.493.000

C. INFORMASI YANG PERLU DISAMPAIKAN

Hingga pada tahun 2020 ada beberapa hal yang telah dicapai oleh PPI Curug, antara lain :

- Dilaksanakan Pembelajaran Jarak Jauh sebagai salah satu solusi dalam kegiatan belajar mengajar.
- Pelaksanaan Rapid Test untuk menanggulangi Pandemi *Corona Virus Disease-19*. Melakukan *Swab Test PCR* kepada beberapa pegawai dan Taruna untuk memastikan tidak adanya yang terjangkit positif Covid-19 dengan hasil tes negatif.
- Meningkatkan protokol kesehatan dalam penanggulangan covid-19 dengan memberikan *masker* dan *face shield* bagi seluruh Taruna dan Pegawai, *hand sanitizer* dan tempat cuci tangan yang ditempatkan dimasing-masing barak dan unit kantor serta *termogun* untuk memastikan tidak ada yang terkena covid-19 baik untuk Taruna maupun seluruh Pegawai PPI Curug

- d. Dibentuknya Tim Gugus Satuan Tugas dari Pegawai PPI Curug yang berjaga selama 24 jam sehingga memastikan Taruna dan Pegawai PPI Curug dalam keadaan sehat.

D. AMBANG BATAS BELANJA BLU

Dalam penyusunannya, Rincian Biaya Anggaran (RBA) menganut pola anggaran fleksibel, sehingga memungkinkan Politeknik Penerbangan Indonesia Curug sebagai satker BLU untuk melakukan pengeluaran belanja dengan melampaui atau dibawah pagu anggaran sesuai dengan realisasi pendapatan.

Pada tahun 2020 ambang batas yang ditetapkan pada DIPA adalah sebesar 10%. Berdasarkan data analisa tren prognosa Pendapatan BLU PPI Curug tahun 2020 yang mengalami penurunan sebesar 15,67% yang disebabkan adanya kondisi perekonomian yang terpuruk akibat Pandemi Covid-19. Begitu juga dengan prognosa belanja BLU yang akan mengalami kontraksi sebesar 27,03% sehingga sebagai batas acuan ambang batas Belanja BLU Politeknik Penerbangan Indonesia Curug ditetapkan sebesar 10%.

	TAHUN			
	2018	2019	Prognosa 2020	TREN
TARGET PENDAPATAN	114.198.340.000	94.940.515.000	80.061.926.000	(15,67%)
REALISASI PENDAPATAN	99.977.303.782	105.025.870.000	80.061.926.000	(23,77%)
REALISASI BELANJA	97.520.268.011	101.536.048.399	74.090.532.720	(27,03%)

E. PRAKIRAAN MAJU PENDAPATAN DAN PRAKIRAAN MAJU BELANJA

Tabel II.E.1 Prakiraan Maju Pendapatan BLU

KODE	PROGRAM/KEGIATAN/JENIS PENDAPATAN	Target TA. 2020	Prognosa TA. 2020	TA. 2021	TA. 2022	TA. 2023	TA. 2024
022.12.DL	Program Pendidikan dan Pelatihan Vokasi	80.061.926.000	80.061.926.000	112.327.388.000	114.362.150.000	116.680.360.000	119.771.080.000
3996	Pendidikan Perhubungan Udara	80.061.926.000	80.061.926.000	112.327.388.000	114.362.150.000	116.680.360.000	119.771.080.000
424112	1. Pendapatan Jasa Layanan Umum Pendapatan Jasa Pelayanan Pendidikan	60.840.350.000	60.840.350.000	51.351.657.000	53.919.239.000	56.615.200.000	55.765.972.000
424123	Pendapatan Pengelolaan Fasilitas Umum Milik Pemerintah	1.850.000.000	1.850.000.000	5.700.000.000	5.985.000.000	6.284.250.000	6.598.400.000
424312	2. Pendapatan Hibah BLU 3. Pendapatan Kerjasama BLU Pendapatan Hasil Kerja Sama Lembaga/ Badan Usaha	16.900.000.000	16.900.000.000	45.075.731.000	45.526.400.000	44.615.800.000	48.408.100.000
424421	Pendapatan dari Pelayanan BLU yang bersumber dari Entitas Pemerintah Pusat dalam Satu. Kementerian Negara/Lembaga			1.600.000.000	1.760.000.000	1.936.000.000	2.129.600.000
424422	Pendapatan dari Pelayanan BLU yang Bersumber dari Entitas Pemerintah Pusat di luar Kementerian. Negara/Lembaga yang membawahi BLU.			8.000.000.000	6.400.000.000	6.528.000.000	6.005.760.000
424911	4. Pendapatan BLU Lainnya Pendapatan Jasa Layanan Perbankan BLU	471.576.000	471.576.000	600.000.000	771.511.000	701.110.000	863.248.000
	TOTAL PENDAPATAN BLU	80.061.926.000	80.061.926.000	112.327.388.000	114.362.150.000	116.680.360.000	119.771.080.000

Tabel II.E.2 Prakiraan Maju Belanja BLU

KODE	URAIAN PROGRAM/IKU PROGRAM/KEGIATAN/IKK/OUTPUT/SUMBER DANA	Target TA. 2020	Prognosa TA.2020	TA.2021	TA.2022	TA.2023	TA.2024
022.12.DL	Program Pendidikan dan Pelatihan Vokasi						
01	Sasaran Program : Meningkatnya Kualitas SDM Transportasi Yang Kompeten Indikator Kinerja Program :						
01.01	Persentase Lulusan Diklat Transportasi						
01.02	Persentase Penyerapan Lulusan Diklat Pembentukan						
02	Terwujudnya Kerjasama dan Kemitraan yang Baik Dalam						
03	Meningkatnya Kualitas Penyelenggaraan Pendidikan,						
04	Meningkatnya Pemenuhan Kurikulum Silabi yang Berbasis						
05	Meningkatnya Tenaga Pendidik dan Tenaga Kependidikan						
06	Meningkatnya Kualitas Perencanaan Penyelenggaraan						
07	Meningkatnya Pemenuhan Kebutuhan Fasilitas Sarana						
08	Meningkatnya Akuntabilitas Kinerja dan Anggaran BPSDMP						
3996	Pendidikan Perhubungan Udara						
	Indikator Kinerja Kegiatan :						
3996.AEC	Kerja sama [Base Line]	806.246.000	773.611.320	1.395.960.000	2.089.500.000	2.133.600.000	2.240.280.000
	Volume	20 Dokumen	20 Dokumen	22 Kesepakatan	26 Kesepakatan	26 Kesepakatan	30 Kesepakatan
3996.AFA	Norma, Standard, Prosedur dan Kriteria [Base Line]	578.160.000	560.815.200	373.530.000	1.468.021.000	1.541.421.000	1.618.491.000
	Volume	6 Dokumen	6 Dokumen	9 NPSK	14 NPSK	14 NPSK	14 NPSK

KODE	URAIAN PROGRAM/IKU PROGRAM/KEGIATAN/IKK/OUTPUT/SUMBER DANA	Target TA. 2020	Prognosa TA.2020	TA.2021	TA.2022	TA.2023	TA.2024
3996.BMA	Data dan Informasi Publik [Base Line]	818.220.000	793.673.400	1.080.510.000	1.954.846.000	2.052.586.000	2.155.213.000
	Volume	9 Dokumen	9 Dokumen	12 Layanan	11 Layanan	11 Layanan	11 Layanan
3996.DCB	Pelatihan Bidang Infrastruktur [Base Line]	16.867.175.000	15.594.377.250	47.533.608.000	49.824.004.000	50.944.140.000	52.861.520.000
	Volume	1559 Orang	1518 Orang	4093 Orang	3606 Orang	3596 Orang	3743 Orang
3996.QEJ	Bantuan Pendidikan Tinggi [Base Line]	1.825.385.000	1.770.623.450	1.891.640.000	696.000.000	-	-
	Volume	46 Orang	46 Orang	46 Orang	24 Orang	0	0
3996.RAA	Sarana Bidang Pendidikan [Base Line]	-	-	1.009.700.000	78.374.000.000	113.100.000.000	127.600.000.000
	Volume	0	0	1 Paket	19 Paket	19 Paket	16 Paket
3996.RBJ	Prasarana Bidang Pendidikan Tinggi [Base Line]	-	-	1.305.140.000	10.040.000.000	2.480.000.000	3.448.000.000
	Volume	0	0	1 Unit	122 Unit	161 Unit	12 Unit
3996.SAB	Pendidikan Vokasi Bidang Infrastruktur [Base Line]	111.554.460.000	106.015.749.700	112.797.056.000	120.279.015.000	117.989.221.000	125.141.150.000
	Volume	1764 Orang	1716 Orang	1828 Orang	1700 Orang	1536 Orang	1644 Orang
3996.SCB	Pelatihan Bidang Infrastruktur [Base Line]	4.928.070.000	4.780.227.900	3.375.391.000	3.880.000.000	3.880.000.000	3.880.000.000
	Volume	1460 Orang	1160 Orang	1000 Orang	1000 Orang	1000 Orang	1000 Orang
3996.TAD	Layanan Sarana Internal [Base Line]	-	-	702.260.000	35.788.000.000	59.868.000.000	33.587.000.000
	Volume	0	0	1 Unit	223 Unit	13 Unit	13 Unit
022.12.WA	Program Dukungan Manajemen						
01	Sasaran Program : Optimalnya Kemanfaatan Rumusan Rekomendasi Kebijakan						
02	Indikator Kinerja Program : Meningkatnya Kualitas Tata Kelola Pemerintahan yang Baik						
4627	Pengelolaan Perencanaan, Keuangan, BMN, dan Umum						
	Indikator Kinerja Kegiatan :						
4627.EAA	Layanan Perkantoran [Base Line]	67.231.383.000	64.782.460.020	77.470.128.000	85.740.912.000	88.623.879.000	91.855.256.000
	Volume	1 Layanan	1 Layanan	1 Layanan	1 Layanan	1 Layanan	1 Layanan
4627.EAH	Layanan Organisasi dan Tata Kelola Internal [Base Line]	4.115.050.000	3.991.598.500	4.964.570.000	6.656.493.000	6.590.288.000	6.538.866.000
	Volume	1 Layanan	1 Layanan	1 Layanan	1 Layanan	1 Layanan	1 Layanan
	JUMLAH	208.724.149.000	199.063.136.740	253.899.493.000	396.790.791.000	449.203.135.000	450.925.776.000

PAGU	BELANJA	PENDAPATAN BLU
PROGNOSA TA 2020	199.063.136.740	80.061.926.000
TAHUN ANGGARAN 2021	253.899.493.000	112.327.388.000
TAHUN ANGGARAN 2022	396.790.791.000	114.362.150.000
TAHUN ANGGARAN 2023	449.203.135.000	116.680.360.000
TAHUN ANGGARAN 2024	450.925.776.000	119.771.080.000



RENCANA BISNIS DAN ANGGARAN

TAHUN 2021



POLITEKNIK PENERBANGAN INDONESIA CURUG

BAB III

PENUTUP

A. KESIMPULAN

- 1) Hasil-hasil yang telah dicapai pada tahun 2020 (penghargaan, kerjasama, optimalisasi asset yang sudah dilakukan)
 - a) Politeknik Penerbangan Indonesia Curug telah melaksanakan kerjasama dalam pelaksanaan Program Doktor Pasca Sarjana (S3) dengan Universitas Trisakti bagi para dosen PPI Curug
 - b) Telah melakukan kerjasama dengan Brunei Darussalam dalam pelaksanaan diklat Primary ATC dan Aeronautical SAR
 - c) Melakukan kerjasama dengan Trainair dalam melaksanakan Diklat Safety Management for Practitioner
 - d) Pelaksanaan kegiatan International Fire Rescue Competition 6th tahun 2019 yang di ikuti oleh 21 perusahaan tambang, mineral dan energi
 - e) Optimalisasi Asset yang telah dilakukan adalah penyewaan kantin, Penyewaan Pesawat Latih, Simulator dan lain-lain
- 2) Hambatan yang dihadapi selama Pelaksanaan selama Tahun 2020
Hambatan yang dihadapi diantaranya adalah
 - a) Pandemi Covid-19 yang melanda hampir seluruh Negara di dunia berdampak terhadap perekonomian sektor transportasi udara. Hal ini pula yang mempengaruhi kinerja tahun 2020 PPI Curug.
 - b) Adanya Program Diklat Pemberdayaan Masyarakat yang dibiayai oleh Pagu Anggaran dalam DIPA sehingga mengurangi pendapatan
- 3) Upaya Pemecahan Masalah yang Diterapkan
 - a) Meningkatkan penerimaan kerjasama Diklat dengan beberapa perusahaan penerbangan dan instansi pemerintahan seperti Bandar Udara, Dirjen hubud dan lain-lain
 - b) Melakukan promosi Diklat melalui media elektronik dan media cetak
 - c) Menjalinkan kerjasama untuk masyarakat dalam pelaksanaan diklat in house
 - d) Memberikan pelatihan lanjutan untuk lulusan Pilot agar dapat memiliki keterampilan tambahan sehingga mudah terserap lapangan kerja
 - e) Melakukan optimalisasi aset di kawasan Bandara Budiarto melalui :

- i. Pengembangan Kawasan Pendidikan dan Pelatihan Penerbangan terlengkap dan dekat dengan Ekosistem Industrinya / *Link and Match (One Stop Aviation Vocational Education)*
- ii. Sebagai wahana pengembangan inkubator bisnis bagi pengembangan jiwa kewirausahaannya peserta diklat serta menuju kemandirian lembaga pendidikan (*Aero Technopark & Aero Teaching Industry*)

Sehingga dapat meningkatkan pendapatan BLU/PNBP serta kualitas lulusan dalam rangka peningkatan daya saing sumber daya manusia Indonesia di bidang penerbangan.

B. PENJELASAN TERKAIT DIKLAT PEMBERDAYAAN MASYARAKAT (DPM)

1. Pada Tahun 2021 Badan Pengembangan SDM Perhubungan Kementerian Perhubungan kembali melaksanakan Diklat Pemberdayaan Masyarakat (DPM) yang tersebar di berbagai wilayah Indonesia. Pelaksanaan DPM sesuai dengan Peraturan Menteri Perhubungan Nomor PM 63 Tahun 2018 diprioritaskan untuk masyarakat daerah terluar, terisolir, rawan bencana, masyarakat terkena dampak pembangunan, masyarakat tidak mampu secara ekonomi dan kepada masyarakat terdampak pembangunan infrastruktur transportasi. Program ini bertujuan membekali kompetensi kepada masyarakat untuk meningkatkan kualitasnya sehingga mampu bersaing dalam dunia kerja.
2. Pada Tahun 2020 Politeknik Penerbangan Indonesia Curug menyelenggarakan kegiatan DPM dengan alokasi anggaran yang telah mengalami perubahan sebesar Rp 4.928.070.000 (Empat Milyar Sembilan Ratus Dua Puluh Delapan Juta Tujuh Puluh Ribu Rupiah) dengan target peserta sebanyak 1.460 (Seribu Empat Ratus Enam Puluh), sedangkan realisasi DPM sampai dengan 12 Agustus sebesar Rp 3.612.010.560 (Tiga Milyar Enam Ratus Dua Belas Juta Sepuluh Ribu Enam Puluh Rupiah) dengan peserta sebanyak 830 (Delapan Ratus Tiga Puluh).
3. Sedangkan pada Tahun 2021 Politeknik Penerbangan Indonesia Curug memperoleh alokasi anggaran DPM sebesar Rp 3.375.391.000 (Tiga Milyar Tiga Ratus Tujuh Puluh Lima Juta Tiga Ratus Sembilan Puluh Satu Ribu Rupiah) dan target peserta sebanyak 1.000 (Seribu Orang).
4. Rencana realisasi target DPM Tahun 2020 (Prognosa realisasi keuangan) dapat digambarkan pada tabel dibawah ini: (dalam juta rupiah)

	Jan	s.d. Feb	s.d. Mar	s.d. Apr	s.d. Mei	s.d. Jun	s.d. Jul	s.d. Agt	s.d. Sep	s.d. Okt	s.d. 9 Nop	s.d. Des	Total
Prognosa Realisasi 2021	-	-	337.8 77	695.3 31	1.036 .245	1.036.2 45	1.512.1 75	1.826.0 87	2.231.1 33	2.609.1 77	2.997.3 47	3.375.3 91	3.375.3 91
% dari target 2021 (.....Milyar)	0	0	10,01	20,6	30,7	30,7	44,8	54,1	66,1	77,3	88,8	100	
Realisasi 2020	0	0	0	2.976 .245	3.206 .908	3.385.8 18	3.612.0 11	3.612.0 11	3.612.0 11	3.612.0 11	3.612.0 11	3.612.0 11	3.612.0 11
% Kenaikan / Penurunan dari Realisasi 2020				-76,6	-67,7	-69,4	-58,1	-49,4	-38,2	-27,8	-17,0	-6,6	

5. Rencana realisasi target DPM Tahun 2021 (Prognosa realisasi output/jumlah peserta) dapat digambarkan pada tabel dibawah ini: (dalam orang)

	Jan	s.d. Feb	s.d. Mar	s.d. Apr	s.d. Mei	s.d. Jun	s.d. Jul	s.d. Agt	s.d. Sep	s.d. Okt	s.d 9 Nov	s.d Des	Total
Prognosa Realisasi 2021	-	100	200	400	400	500	600	700	850	1000	1000	1000	1000
% dari target 2021	0	10	20	40	40	50	60	70	85	100	100	100	
Realisasi 2020	0	300	640	640	640	740	830	830	1160	1160	1160	1160	1160
% Kenaikan / Penurunan dari Realisasi 2020	0	-66,7	-68,8	-37,5	-37,5	-32,4	-27,7	-15,7	-26,7	-13,8	-13,8	-13,8	

6. Prospek dan upaya peningkatan pendapatan Politeknik Penerbangan Indonesia Curug dari optimalisasi pemanfaatan aset antara lain Kerjasama pemanfaatan aset.

C. PENINGKATAN KUALITAS POLA TATA KELOLA BLU YANG BAIK (GOOD CORPORATE GOVERNANCE/GCG)

Untuk menciptakan pola tata kelola yang baik (GCG) dan peningkatan kualitas kinerja layanan dan keuangan pada Politeknik Penerbangan Indonesia Curug akan melakukan: Modernisasi layanan pendaftaran calon taruna baru melalui website resmi PPI Curug. Modernisasi layanan akan dilaksanakan mulai bulan Februari tahun 2020 dalam kegiatan Penyusunan data dan Informasi.

D. HAL – HAL YANG PERLU MENDAPATKAN PERHATIAN

1. Kerjasama dengan Pihak Ketiga

Pada tahun 2020 Politeknik Penerbangan Indonesia Curug telah melakukan kerjasama dengan Bank Mandiri untuk mempermudah akses pembayaran taruna

2. Remunerasi

Pada bulan Juni 2019 PPI Curug telah menerapkan pembayaran Remunerasi berdasarkan KMK Nomor.806/KMK.05/2018 tanggal 6 Desember 2018 tentang Penetapan Remunerasi Bagi Pejabat Pengelola, Dewan pengawas, dan Pegawai Badan Layanan umum Politeknik Penerbangan Indonesia Curug Pada Kementerian Perhubungan.

3. Perubahan Nama

Pada tahun 2019 Sekolah Tinggi Penerbangan Indonesia telah disetujui dalam perubahan nama dan struktur Organisasi menjadi Politeknik Penerbangan Indonesia Curug sesuai dengan Peraturan Menteri Perhubungan Republik Indonesia nomor PM 47 Tahun 2019 tentang Organisasi dan Tata Kerja Politeknik Penerbangan Indonesia Curug.